HOSTIVICKÝ HISTORICKÝ KALENDÁŘ

2020

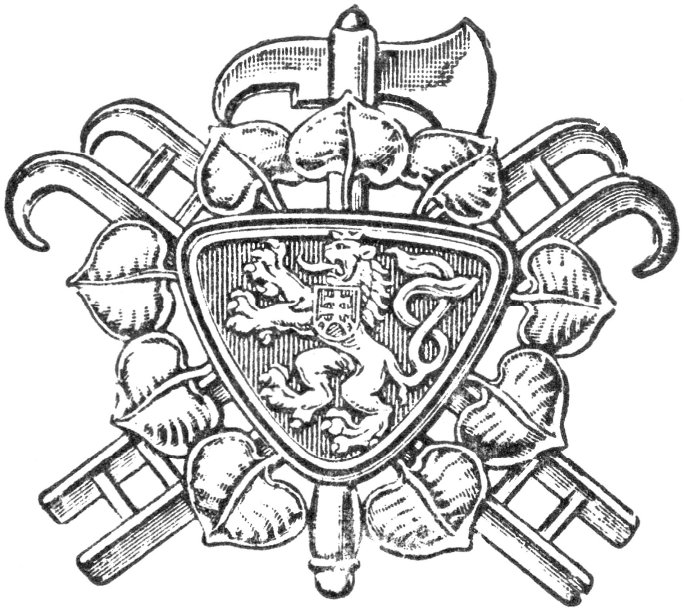

130 LET SBORU DOBROVOLNÝCH HASIČŮ V HOSTIVICI

HOSTIVICKÁ HISTORIE
www.hostivickahistorie.cz

Připravil Jiří Kučera

HASIČSKÉ VÝROČÍ

Rok 2020 je bohatý na kulatá výročí různých spolků působících v Hostivici. Před 150 lety vznikla Jednota učitelská „Budeč" v Hostivici, která sdružovala učitele ze smíchovského okresu, a Řemeslnicko-živnostenská jednota Hostivice, o které skoro nic nevíme. V roce 2020 uplyne přesně 100 let od založení Dělnické tělocvičné jednoty v Litovicích, která se již rok nato proměnila na Federovanou dělnickou tělocvičnou jednotu v Litovicích a v roce 1930 na Jednotu proletářské tělovýchovy Litovice-Hostivice. Rovněž od roku 1930 se píše historie hostivické i litovické obce Baráčníků a spolku Červeného kříže v Hostivici (tyto spolky nepřežily změnu poměrů po roce 1989), stejně jako Sportovního klubu Hostivice, k jehož odkazu se dodnes hlásí fotbalový oddíl Tělovýchovné jednoty Hostivice. Kalendář se však věnuje nejstaršímu dosud fungujícímu hostivickému spolku, sboru dobrovolných hasičů založenému v roce 1890, před 130 lety. Jeho výročí před 10 lety bylo připomenuto důstojně závody v požárním útoku, pamětní publikací i medailí.

Tak jako byly do roku 1950 samostatné obce Hostivice a Litovice, působily zde i dva samostatné sbory dobrovolných hasičů. Stanovy hostivického sboru byly úředně schváleny 19. září 1890 a spolek byl založen 16. listopadu 1890. Litovický sbor byl založen 14. ledna 1899, úřední schválení stanov proběhlo 2. června 1899. Na začátku druhé světové války byly názvy všech sborů dobrovolných hasičů přejmenovány na hasičské sbory, pod změněným názvem působily i po válce. V roce 1950, již po sloučení obcí, vznikl třetí hasičský sbor v Jenečku, ale již v roce 1951 byly všechny sbory spojeny do jedné jednoty Českého svazu hasičstva. Organizace se pak přejmenovala na Československý svaz požární ochrany a po federalizaci republiky na Český svaz požární ochrany. I v této době se rozlišovala spolková činnost odehrávající se v místní jednotě, později zvané základní organizace, a vlastní hasičská činnost zajišťovaná místním požárním sborem. Po roce 1989 se hasiči mohli vrátit k historickým pojmenováním. Sbor dobrovolných hasičů Hostivice je nyní pobočným spolkem Sdružení hasičů Čech, Moravy a Slezska a Jednotka sboru dobrovolných hasičů města Hostivice je organizační složkou města Hostivice.

Tak jako v historii každého spolku se střídala období rozkvětu a bohaté činnosti, a naopak období útlumu. Za první republiky byl přispívajícím členem hostivického sboru zástupce prakticky každého domu. Za druhé světové války se litovičtí hasiči ujali pořádání divadelních představení, když už to jiným spolkům bylo zakázáno. Konaly se i hasičské plesy, zábavy či koncerty. Naopak v roce 1952, když Místní národní výbor Hostivice hodnotil na výzvu okresu činnost jednotlivých organizací, byl u hasičů nejstručnější:

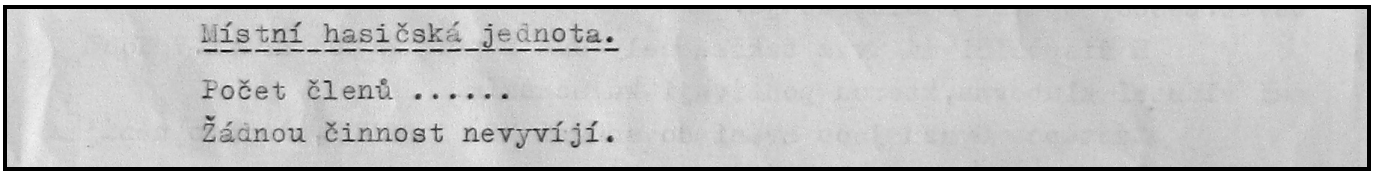
Místní hasičská jednota.

Počet členů .....

Žádnou činnost nevyvíjí.

V současnosti patří Sbor dobrovolných hasičů Hostivice k velmi dobře fungujícím spolkům. Žije bohatým vnitřním životem, pomáhá s organizací řady kulturních a sportovních akcí, pořádá soutěž v požárním útoku o pohár starosty města. Jednotka je na vysoké úrovni a u požárů a dalších událostí zasahuje stejně dobře jako profesionálové. Ať to tak dlouho vydrží…

Hlavní motiv každého měsíce v kalendáři tvoří snímek z činnosti hostivických a litovických hasičů před sloučením sborů v roce 1950. Různé dokumenty vpravo dole – plakáty, novinové články apod. – se k hlavnímu motivu vážou jen v případě snímků divadelních představení a litovické hasičské zbrojnice. Vlevo dole jsou bez návaznosti na hlavní motiv zařazena dostupná razítka řazená chronologicky, nejprve litovická, pak hostivická a společná. Protože se jich nenašlo dvanáct, v lednu a v prosinci jsou místo nich uvedeny znaky hasičstva.

HOSTIVICKÁ HISTORIE
www.hostivickahistorie.cz

LEDEN 2020

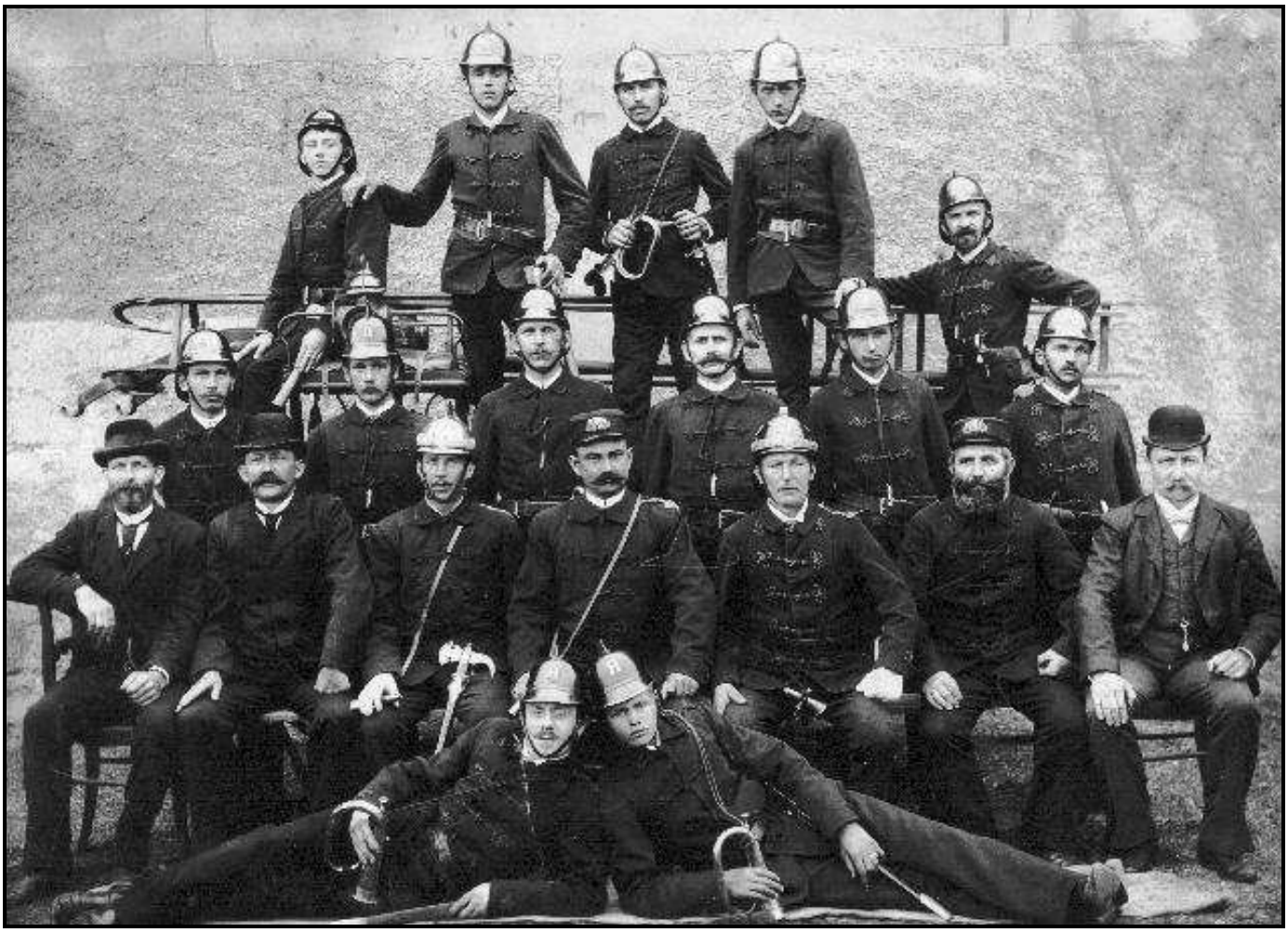

Hostivičtí hasiči kolem roku 1895.

1	2	3	**4**	**5**	6	7	8	9	10	**11**	**12**	13	14	15	16
st	čt	pá	**so**	**ne**	po	út	st	čt	pá	**so**	**ne**	po	út	st	čt
17	**18**	**19**	20	21	22	23	24	**25**	**26**	27	28	29	30	31	
pá	**so**	**ne**	po	út	st	čt	pá	**so**	**ne**	po	út	st	čt	pá	

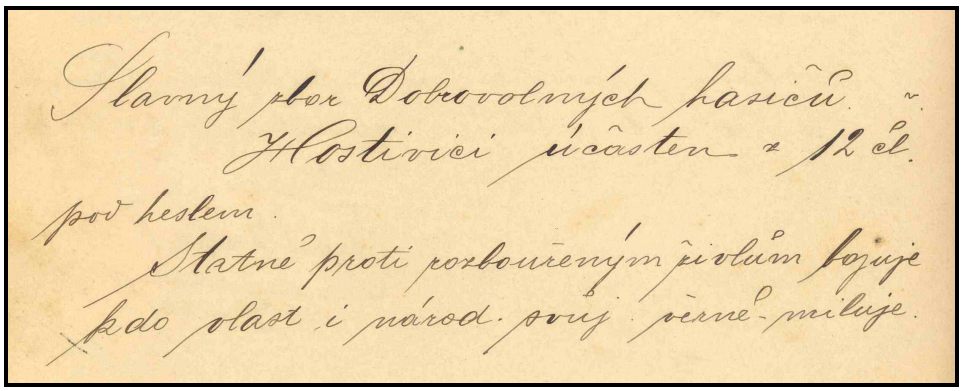

Slavný sbor Dobrovolných hasičů v Hostivici účasten z 12 čl.
pod heslem
Statně proti pozbouřeným živlům bojuje
kdo vlast i národ svůj věrně miluje.

HOSTIVICKÁ HISTORIE
www.hostivickahistorie.cz

ÚNOR 2020

Divadelní představení litovických hasičů Naši furianti 23. dubna 1944.

1	**2**	3	4	5	6	7	**8**	**9**	10	11	12	13	14	**15**	**16**
so	**ne**	po	út	st	čt	pá	**so**	**ne**	po	út	st	čt	pá	**so**	**ne**

17	18	19	20	21	**22**	**23**	24	25	26	27	28	**29**
po	út	st	čt	pá	**so**	**ne**	po	út	st	čt	pá	**so**

Dramatische Sektion d. Feuerwehr Littowitz

veranstaltet im Rahmen des Wettbewerbes des Strouhals Theaterkreises, am Sonntag, den 23. April 1944 im Saal des Arbeiterhauses in Littowitz, die Theatervorstellung:

UNSERE

DICKSCHÄDEL

Lustspiel in 3 Aufzügen vom L. Stroupežnický · Spielleitung: M. Šrámek

Aufang um 20 Uhr

Eintrittsgeld:
K 10·–, 8·–, 6·– K

Sichern Sie Ihre Eintrittskarten rechtzeitig im Vorverkauf in die Trafik des L. Pergl

Juden unzugänglich

Filip Dubský, Bauer u. Gemeindevorstand in Honic	**Šimůnek**
Marie Dubská, seine Frau	**Krtvánková**
Václav, ihr Sohn	**Korourek**
Petr Dubský, Filips Vater, Ausgedinger	**Tejnor st.**
Jakob Bušek, Bauer und erster Gemeinderat in Honic	**Dlaužní**
Františka Bušková, seine Frau	**Thomová**
Veronika, ihre Tochter	**Tejnorová**
Matěj Šumbal, Bauer u. Mitgl. d. Gemeindeausschuss	**Mareček**
Marie Šumbalová, seine Frau	**Pešatková**
Pavel Kožený, Bauer u. Mitgl. d. Gemeindeausschuss	**Tejnor ml.**
Kašpar Smejkal, " "	**Anděl**
Valentin Bláha, ein Vatouch	**Pěnička**
Josef Habršperk, Schuster	**Pergl st.**
František Fiala, Schneider	**Hásek**
Terezka, seine Frau	**Macovská**
Kristina, ihre Tochter	**Linková**
Karel Kudrlička, Lehrer und Gemeindeschreiber	**Pergl ml.**
Mašek, Gastwirt in Honic	**Prokop**
Mach'ýška, ein ausge. Holzgeschäftsmann	**Dolčalová**
Der Gendarmeriegefreite	**Fiala**

Fialas Kinder, Musiker, Burschen, Nachbarn, Weber
Die Handlung spielt sich 1869 im Dorfe Honic ab

Dramat. odbor hasičského sboru v Litovicích

uspořádá v rámci soutěže Strouhalova divadelního okrsku v neděli dne 23. dubna 1944, v síle Dělnického domu v Litovicích divadelní představení:

NAŠI FURIANTI

Veselohra o 3. dějstvích od Lad. Stroupežnického - Režie. Miloš Šrámek

Začátek o 20. hodině

Ceny míst:
K 10·–, K 8·–, K 6·–

Zajistěte si včas vstupenky v trafice L. Pergla, Litovice

Židům nepřístupno!

Filip Dubský, sedlák a starosta obce Honic	
Marie Dubská, jeho žena	
Václav, její syn	
Petr Dubský, Filipův otec, vyměnkář	
Jakob Bušek, sedlák a první radní v Honicích	
Františka Bušková, jeho žena	
Veronika, jejich dcera	
Matěj Šumbal, sedlák a obecní výbor	
Marie Šumbalová, jeho žena	
Pavel Kožený, sedlák a obecní výbor	
Kašpar Smejkal, sedlák a obecní výbor	
Valentin Bláha, vyřezávač	
Josef Habršperk, švec	
František Fiala, krejčí	
Terezka, jeho žena	
Kristina, jejich dcera	
Karel Kudrlička, učitel a obecní písař	
Mašek, hospodský v Honicích	
Machýška, vestující obchodnice dřev. nábytkem	
Závodčí četníků	
Fialovy děti, muzikanti, chamtivi soutěž. řevci	
Odehrává se roku 1869 ve vesnici Honicích	

HOSTIVICKÁ HISTORIE
www.hostivickahistorie.cz

BŘEZEN 2020

Hostivičtí hasiči před hasičskou zbrojnicí za druhé světové války.

1	2	3	4	5	6	**7**	**8**	9	10	11	12	13	**14**	**15**	16
ne	po	út	st	čt	pá	**so**	**ne**	po	út	st	čt	pá	**so**	**ne**	po

17	18	19	20	**21**	**22**	23	24	25	26	27	**28**	**29**	30	31
út	st	čt	pá	**so**	**ne**	po	út	st	čt	pá	**so**	**ne**	po	út

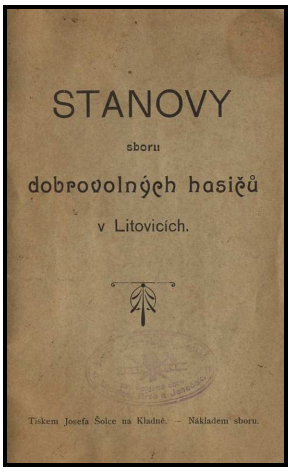

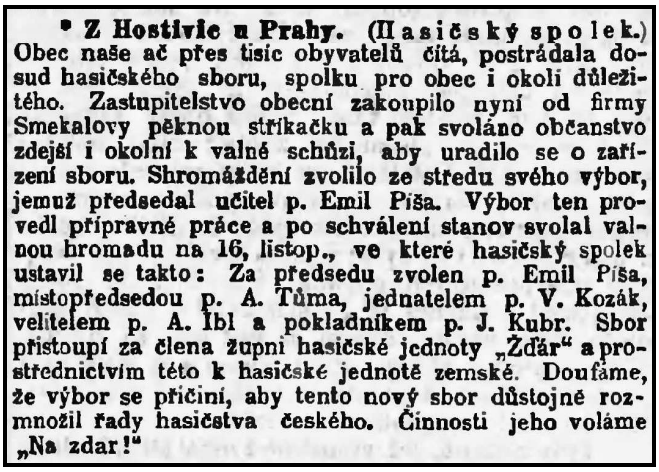

*** Z Hostivic u Prahy.** (Hasičský spolek.) Obec naše ač přes tisíc obyvatelů čítá, postrádala dosud hasičského sboru, spolku pro obec i okolí důležitého. Zastupitelstvo obecní zakoupilo nyní od firmy Smekalovy pěknou stříkačku a pak svoláno občanstvo zdejší i okolní k valné schůzi, aby uradilo se o zařízení sboru. Shromáždění zvolilo ze středu svého výbor, jemuž předsedal učitel p. Emil Píša. Výbor ten provedl přípravné práce a po schválení stanov svolal valnou hromadu na 16, listop., ve které hasičský spolek ustavil se takto: Za předsedu zvolen p. Emil Píša, místopředsedou p. A. Tůma, jednatelem p. V. Kozák, velitelem p. A. Ibl a pokladníkem p. J. Kubr. Sbor přistoupí za člena župní hasičské jednoty „Žďár" a prostřednictvím této k hasičské jednotě zemské. Doufáme, že výbor se přičiní, aby tento nový sbor důstojně rozmnožil řady hasičstva českého. Činnosti jeho voláme „Na zdar!"

HOSTIVICKÁ HISTORIE
www.hostivickahistorie.cz

DUBEN 2020

Hostivičtí hasiči v roce 1935.

1	2	3	**4**	**5**	6	7	8	9	**10**	**11**	**12**	**13**	14	15	16
st	čt	pá	**so**	**ne**	po	út	st	čt	**pá**	**so**	**ne**	**po**	út	st	čt

17	**18**	**19**	20	21	22	23	24	**25**	**26**	27	28	29	30
pá	**so**	**ne**	po	út	st	čt	pá	**so**	**ne**	po	út	st	čt

Orazitkuje osobní pokladna před jízdou do Prahy.

Orazitkuje se ve Stadionu před jízdou z Prahy.

Členství účastníka stvrzuje sbor dobrov. hasičů: Litovice

Podpis velitele sboru:

Vlastnoruční podpis oprávněného držitele:

Člen / Členka / Dorostenec / Dorostenka sboru dobrov. hasičů v Litovicích jméno a příjmení Lišák Václav

jest oprávněn(a) požadovati podle výnosu ministerstva železnic ze dne 16. února 1928 čís. 56.335/27 slevu jízdného na československých státních drahách a drahách soukromých, státem provozovaných, jakož i na tratích místních drah; Brno-Líšeň, Ujezd-Luhačovice, Nesamyslice-Morkovice, Kounice-Ivančice-Oslavany, Frýdland-Bílá, Kuřim-Bytýška Veverská, Litovel-Senice, Mor. Ostrava-Karvinná, Studénko-Štramberské, Hustopečské, Novojičínské a Tatranské elektrické dráhy za podmínek, vytištěných na dalších stranách této legitimace.

Za výkonný výbor sjezdový:

Jednatel: Předseda:

Oprávněný držitel této legitimace má nárok:

Při jízdě jednotlivců pravidelnými vlaky podle jízdního řádu nebo mimořádnými vlaky, zavedenými správou Č. S. D., nebo zvláštními vlaky, objednanými »Českou zemskou hasičskou jednotou v Praze«

1. na 50% slevu jízdného použité třídy vlaku osobního. Pouze zahraniční účastníci, kteří se prokáží pasy, mohou použíti rychlíků bez omezení kilometrické vzdálenosti, zaplatí-li poloviční normální jízdné použité třídy a druhu vlaku;

2. domácí účastníci mohou použíti rychlíku pouze na vzdálenosti přes 300 km, zaplatí-li tariční jízdné použité třídy osobního vlaku.

Ad 1. a 2. Při jízdě tam i zpět jest dovoleno na tyto jízdenky vždy jednou přerušiti jízdu. Jízdenku nutno však předložiti dozorčímu úředníku ihned po výstupu z vlaku ve stanici, kde byla jízda přerušena, aby mohl býti proveden záznam platnosti.

Použití vlaků expresních a luxusních jest vyloučeno.

HOSTIVICKÁ HISTORIE
www.hostivickahistorie.cz

KVĚTEN 2020

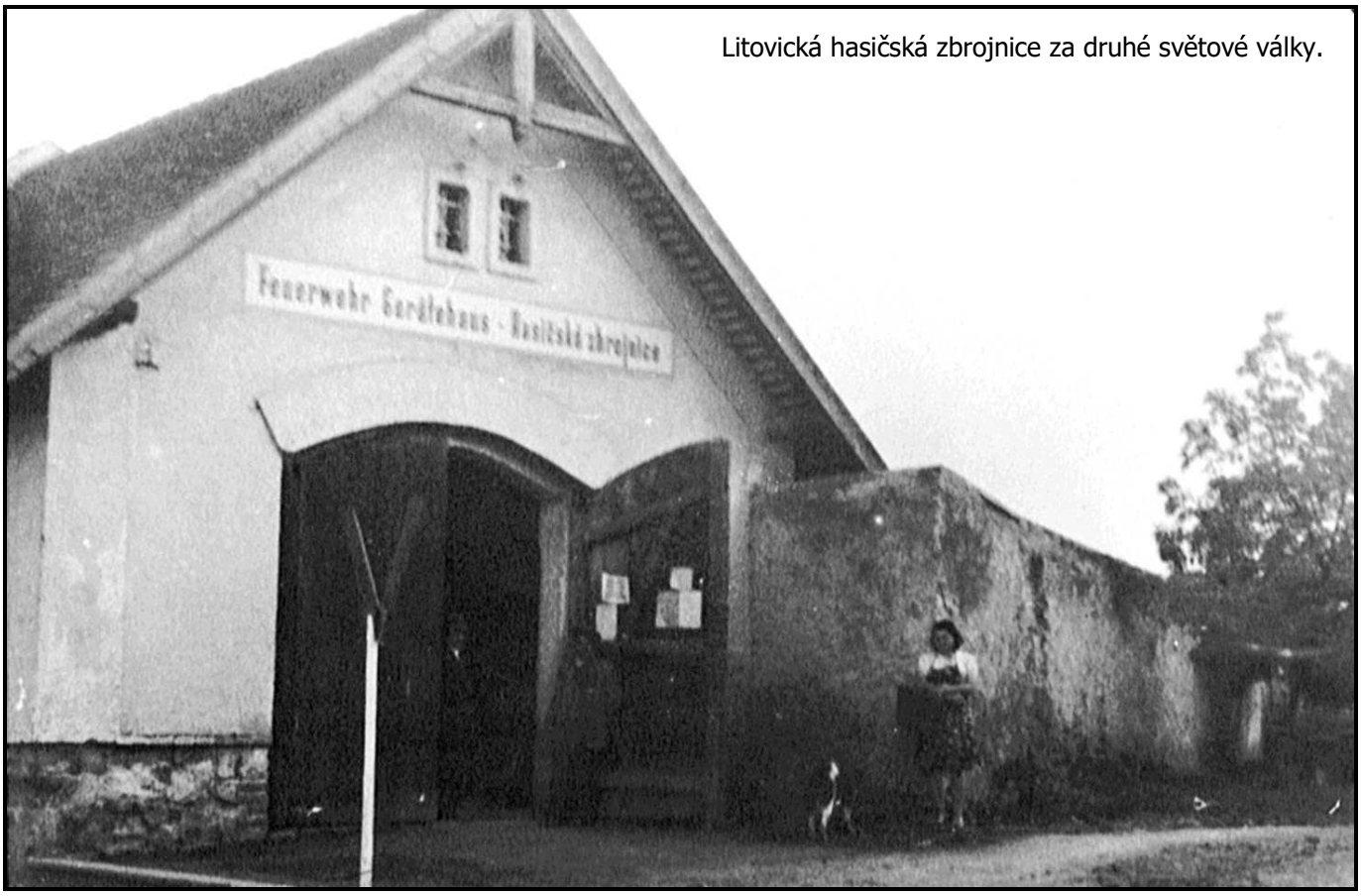

Litovická hasičská zbrojnice za druhé světové války.

1	**2**	**3**	4	5	6	7	**8**	**9**	**10**	11	12	13	14	15	**16**
pá	**so**	**ne**	po	út	st	čt	**pá**	**so**	**ne**	po	út	st	čt	pá	**so**

17	18	19	20	21	22	**23**	**24**	25	26	27	28	29	**30**	**31**
ne	po	út	st	čt	pá	**so**	**ne**	po	út	st	čt	pá	**so**	**ne**

Díkůvzdání.

Všem, kdož hašení se požáru vzniklého dne 21. září t. r. ve Stodůlkách v čís. 10 súčastnili a jakýmkoliv spůsobem k uhašení ohně přispěli a takto dalšímu neštěstí zabránili, zvláště pak slavným sborům dobrovolných hasičů z Řeporyje, z Jinonicí-Butovicí, z Malého Břevnova, z Hostivice a ze Stodůlek, dále všem pp. občanům ze Stodůlek a z okolních obcí, kteří svými potahy dopravu vody a odvážení hořlavých zbytků obstarali a taktéž všemožně se o hájení našeho majetku vynasnažili, dále důstojnému p. děkanu Jos. Kuchyňkovi, p. Jos. Zelinkovi, statkáři v Chabech, Jos. Havlíčkovi, Fr. Neradovi starostovi, V. Kotouči v Řeporyjech, Fr. Prchálovi, velitelí dobrovolných hasičů, buďteež naše díky nejvroucnější.

Zároveň klademe sobě za povinnost vzdáti nejvřelejší díky slavné české vzájemné pojišťovně v Praze za správné a rychlé vyšetření škody a její nahražení.

Ve Stodůlkách, dne 4. října 1891.

Matěj a Terezie Kejhovi.

5003

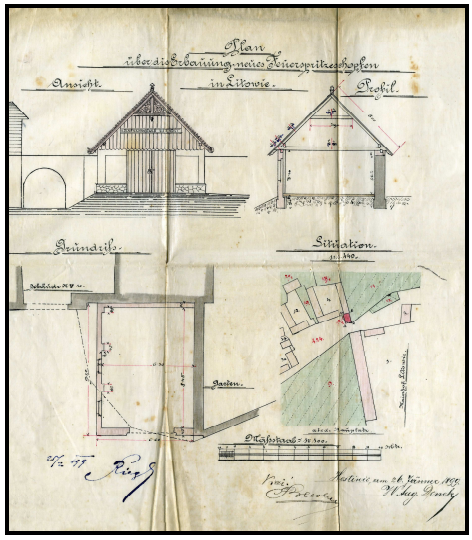

HOSTIVICKÁ HISTORIE
www.hostivickahistorie.cz

ČERVEN 2020

Hostivičtí hasiči před hasičskou zbrojnicí za druhé světové války.

1	2	3	4	5	**6**	**7**	**8**	**9**	10	11	12	**13**	**14**	15	16
po	út	st	čt	pá	**so**	**ne**	po	út	st	čt	pá	**so**	**ne**	po	út

17	18	19	**20**	**21**	22	23	24	25	26	**27**	**28**	29	30
st	čt	pá	**so**	**ne**	po	út	st	čt	pá	**so**	**ne**	po	út

Župní hasičská jednota podkožovská »Žďár« uspořádá v neděli dne 21. t. m. třináctý valný sjezd v Hostivici, soudního okresu unhošťského.

— Diplom uznání. Porota hasičského oddělení Národopisné výstavy československé přiznala p. Fr. J. Pelzovi, učiteli v Hostivicích u Prahy diplom uznání Ústřední zemské hasičské jednoty král. českého za »Slavnostní pochod českých hasičův.«

HOSTIVICKÁ HISTORIE
www.hostivickahistorie.cz

ČERVENEC 2020

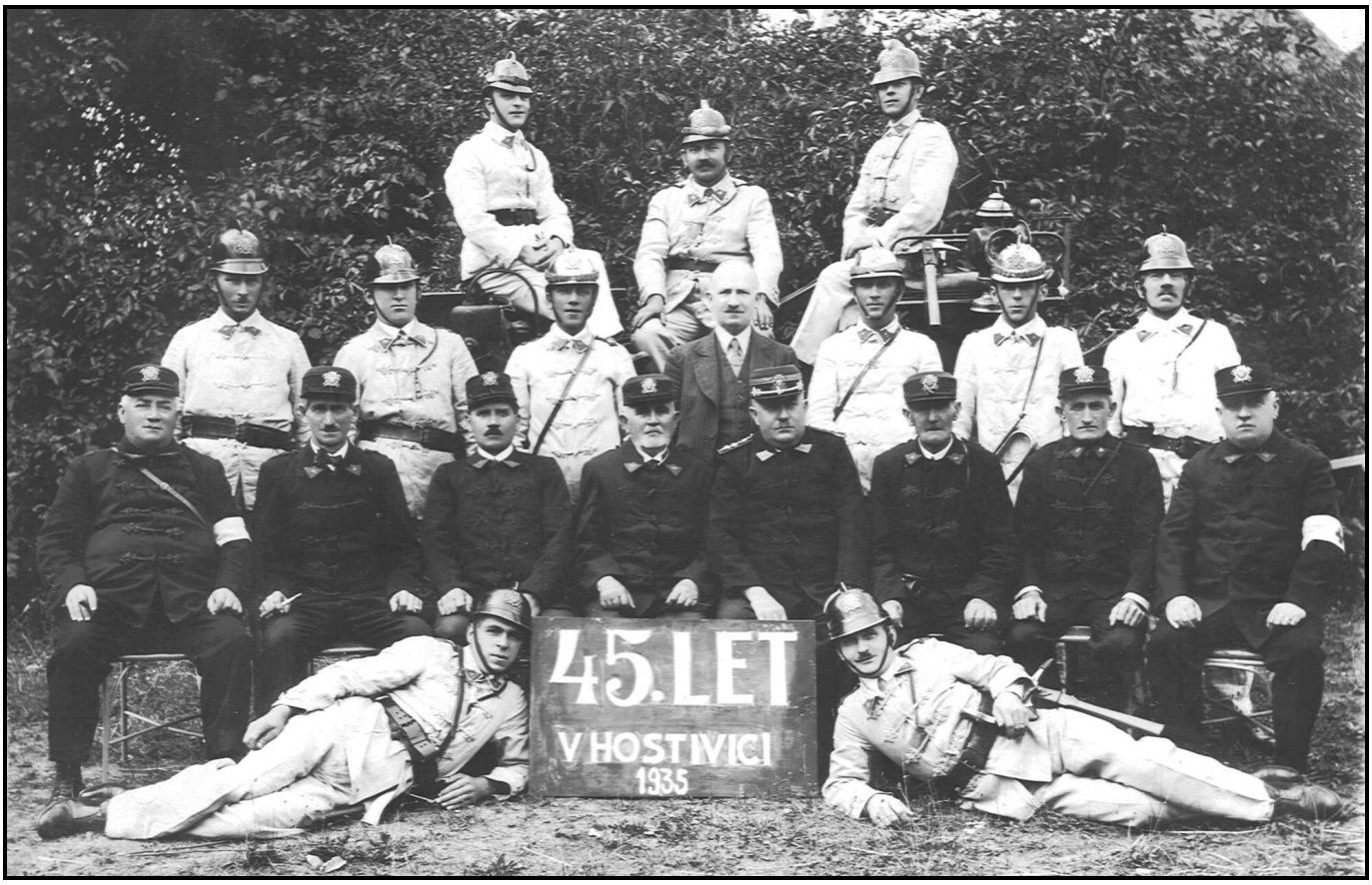

Hostivičtí hasiči v roce 1935.

1	2	3	**4**	**5**	**6**	7	8	9	10	**11**	**12**	13	14	15	16
st	čt	pá	**so**	**ne**	**po**	út	st	čt	pá	**so**	**ne**	po	út	st	čt

17	**18**	**19**	20	21	22	23	24	**25**	**26**	27	28	29	30	31
pá	**so**	**ne**	po	út	st	čt	pá	**so**	**ne**	po	út	st	čt	pá

HASIČSKÝ SBOR V HOSTIVICI
velitelství

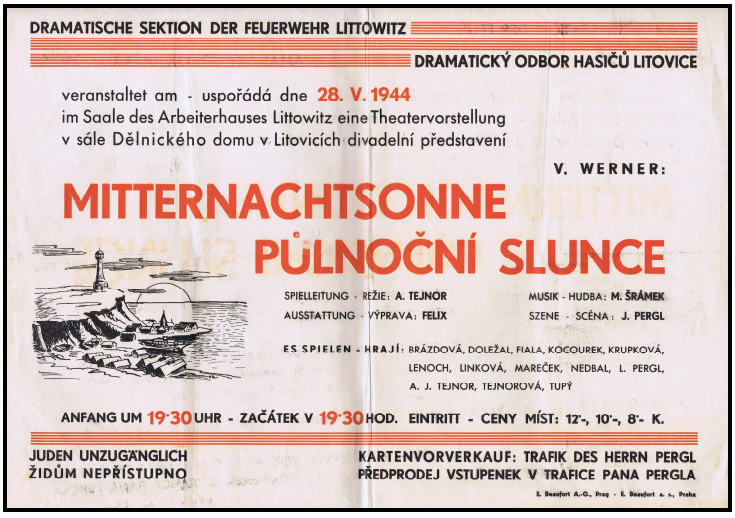
DRAMATISCHE SECTION DER FEUERWEHR LITTOWITZ
DRAMATICKÝ ODBOR HASIČŮ LITOVICE

veranstaltet am - uspořádá dne 28. V. 1944
im Saale des Arbeiterhauses Littowitz eine Theatervorstellung
v sále Dělnického domu v Litovicích divadelní představení

V. WERNER:

MITTERNACHTSONNE
PŮLNOČNÍ SLUNCE

SPIELLEITUNG - REŽIE: A. TEJNOR
AUSSTATTUNG - VÝPRAVA: FELIX
MUSIK - HUDBA: M. ŠRÁMEK
SZENE - SCÉNA: J. PERGL

ES SPIELEN - HRAJÍ: BRÁZDOVÁ, DOLEŽAL, FIALA, KOCOUREK, KRUPKOVÁ, LENOCH, LINKOVÁ, MAREČEK, NEDBAL, L. PERGL, A. J. TEJNOR, TEJNOROVÁ, TUPÝ

ANFANG UM 19·30 UHR - ZAČÁTEK V 19·30 HOD. EINTRITT - CENY MÍST: 12·-, 10·-, 8·- K.

JUDEN UNZUGÄNGLICH
ŽIDŮM NEPŘÍSTUPNO

KARTENVORVERKAUF: TRAFIK DES HERRN PERGL
PŘEDPRODEJ VSTUPENEK V TRAFICE PANA PERGLA

E. Beaufort A.-G., Prag - E. Beaufort a. s., Praha

HOSTIVICKÁ HISTORIE
www.hostivickahistorie.cz

SRPEN 2020

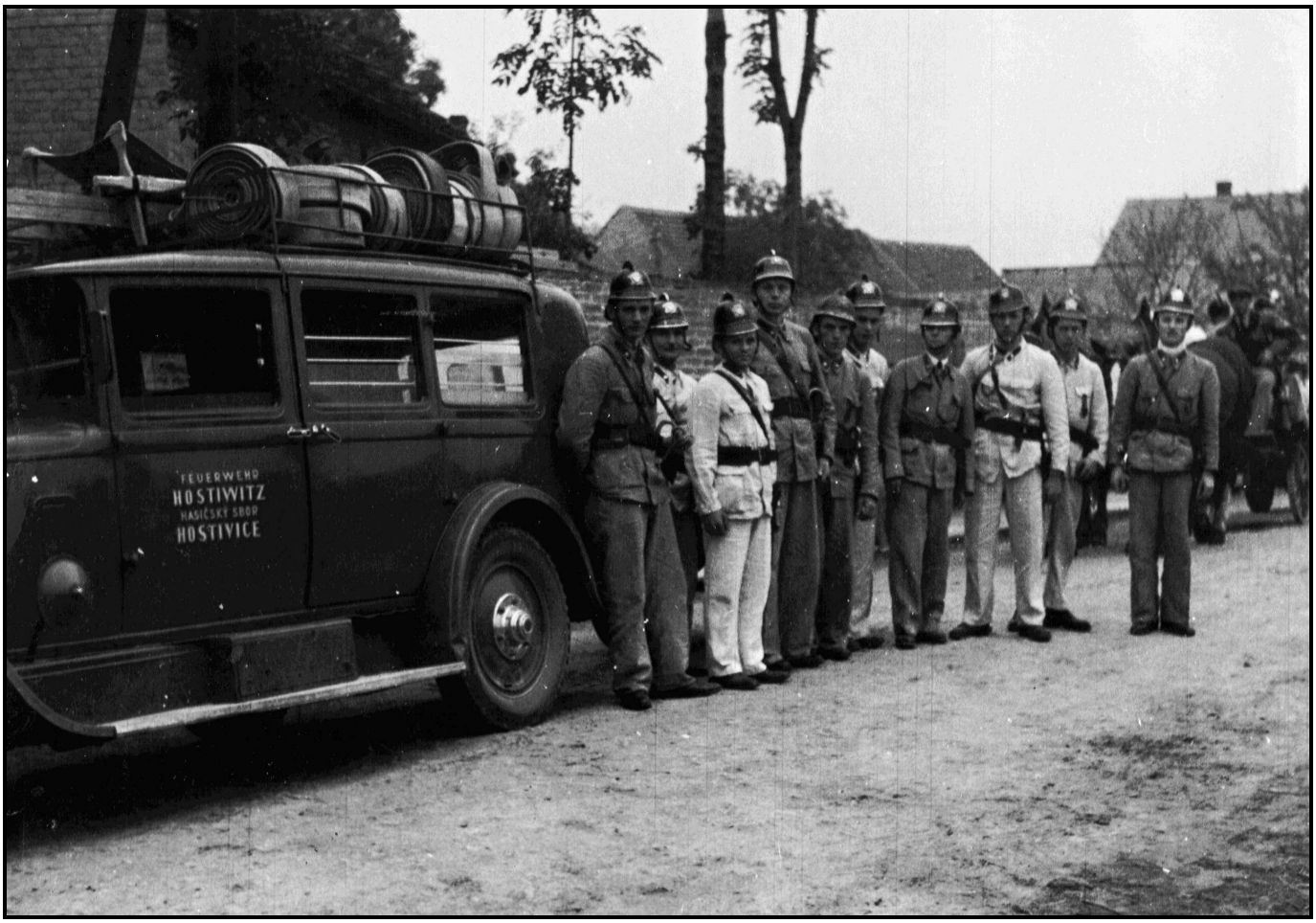

Hostivičtí hasiči za druhé světové války.

1	**2**	3	4	5	6	7	**8**	**9**	10	11	12	13	14	**15**	**16**
so	**ne**	po	út	st	čt	pá	**so**	**ne**	po	út	st	čt	pá	**so**	**ne**

17	18	19	20	21	**22**	**23**	24	25	26	27	28	**29**	**30**	31
po	út	st	čt	pá	**so**	**ne**	po	út	st	čt	pá	**so**	**ne**	po

* **Z Řep.** (Oheň.) Při velkém větru 15. t. m. večer rozlehl se v Řepích pokřik, že hoří. Domek čís. 45 nalézal se té doby v plamenu a od něho zachvácena byla záhy sousední stodola při čís. 30 a kolna na uhlí a dříví. Veškeré tři objekty shořely zúplna a škoda, již majitel prvého, Jos. Vorel utrpěl, páčí se přes 600 zl., druhého pohořelého, rolníka Frant. Pachmana, obnáší přes 1000 zl., kdežto vlastníci kolny, V. Holeček a J. Rücker utrpěli škody 350 zl. Oheň, vydatně podporovaný větrem, po delším úsilí utlumily hasičské sbory z Řep, z Malého a Velkého Břevnova, Hostivic, Liboce, Košíř, Stodůlek a Třebonic. Vznik ohně není znám.

HOSTIVICKÁ HISTORIE
www.hostivickahistorie.cz

ZÁŘÍ 2020

Litovičtí hasiči 21. srpna 1938.

1	2	3	4	**5**	**6**	7	8	9	10	11	**12**	**13**	14	15	16
út	st	čt	pá	**so**	**ne**	po	út	st	čt	pá	**so**	**ne**	po	út	st

17	18	**19**	**20**	21	22	23	24	25	**26**	**27**	**28**	29	30
čt	pá	**so**	**ne**	po	út	st	čt	pá	**so**	**ne**	**po**	út	st

ČESKOSLOVENSKÝ SVAZ POŽÁRNÍ OCHRANY
místní jednota
HOSTIVICE, okres Praha-západ

Stav hasičského inventáře v r. 1950.

	Hostivice	Litovice	Jeneček	Břve.
Závěsná,4.taktní motor.stříkačka	1	1	-	-
Ruční motorisovaná stříkačka	-	-	1	-
Ruční stříkačka 4 kolová	-	1	-	-
Ruční stříkačka 2 kolová	-	1	-	1
Dopravní auta pro mužstvo	1	1	-	-
Žebříky hákové	4	5	1	1
Naviják na hadice 2.kol.	-	1	-	-
Naviják na hadice ruční	-	1	-	-
Přejezdové můstky	-	2	-	-
Trhací háky	2	6	1	1
Hydrantové nástavce	1	-	-	-
Rozdělovače B/C-B-C-	2	1	-	-
Proudnice	5	3	1	1
Savice S-100	4	2	-	-
Savice jiných rozměrů	-	5	4	2
Hadice B v metrech	300	350	-	-
Hadice C v metrech	200	100	150	100
Masky s kouřovým filtrem	2	-	-	-
Nostíka pro raněné	3	5	1	1
Samaritánská brašny	4	3	1	1
Poplach.sirena ruční	-	1	-	-
Poplach.sirena elektr. umístěna na škole	1	-	-	-

HOSTIVICKÁ HISTORIE
www.hostivickahistorie.cz

ŘÍJEN 2020

Hostivičtí hasiči před hasičskou zbrojnicí za druhé světové války.

1	2	**3**	**4**	5	6	7	8	9	**10**	**11**	12	13	14	15	16
čt	pá	**so**	**ne**	po	út	st	čt	pá	**so**	**ne**	po	út	st	čt	pá

17	**18**	19	20	21	22	23	**24**	**25**	26	27	**28**	29	30	**31**
so	**ne**	po	út	st	čt	pá	**so**	**ne**	po	út	**st**	čt	pá	**so**

Český svaz požární ochrany
místní požární sbor **Hostivice**
okres Praha - západ

br. JUC. Milan Fučík. Vstup volný. — Těl. jednota „Sokol" v Hostivici, místní skupina Zemské jednoty železničních zřízenců pro král. české, odbor Nár. jednoty severočeské pro Hostivici a okolí, sbor dobrovolných hasičů v Litovicích se sezvanými pokrokovými korporacemi, konají večer dne 6. t. m. Husovu oslavu. U hranice, která zapálena bude na pozemku, laskavostí pana J. Horešovského propůjčeném, promluví p. Alois Svoboda z Prahy. — Komitét pro

HOSTIVICKÁ HISTORIE
www.hostivickahistorie.cz

LISTOPAD 2020

Divadelní představení litovických hasičů Vrah jsem já 1. ledna 1944.

1	2	3	4	5	6	**7**	**8**	9	10	11	12	13	**14**	**15**	16
ne	po	út	st	čt	pá	**so**	**ne**	po	út	st	čt	pá	**so**	**ne**	po

17	18	19	20	**21**	**22**	23	24	25	26	27	**28**	**29**	30
út	st	čt	pá	**so**	**ne**	po	út	st	čt	pá	**so**	**ne**	po

SVAZ POŽÁRNÍ OCHRANY ČSSR
základní organizace
253 01 HOSTIVICE
okres Praha - západ

Dramatische Abt. der freiwilligen Feuerwehr in Littowitz

spielt am 1. Jänner 1944 im Arbeiterhaus

das Spielt von B. Polách:

MÖRDER BIN ICH...

Spielleitung: Šimůnek Beleuchtung: Wernhauser Schminken: Felix

Polizeipräfekt Gustav Worberg	Policejní prefekt Gustav Worberg
Polizeikapitän Ivar Andersen	Policejní kapitán Ivar Andersen
Polizeileutnant Gunar Brant	Policejní poručík Gunar Brant
Polizeileutnant Larf Tolners	Policejní poručík Larf Tolners
Polizeiinspektor Lars Larsen	Policejní inspektor Lars Larsen
Ottar Grimm	Ottar Grimm
Axel Ramberg, Grimms Sekretär	Axel Ramberg, tajemník Crimmův
Bankier Witusen	Bankéř Witusen
Olaf Mortenson	Olaf Mortenson
Doktor Flemming	Doktor Flemming
Gerda Birke	Gerda Birkeová
Inge Mortenson	Inge Mortensonová

Pšenička, Šrámek, Doležal, Prokop, Mareček, Kocourek, Kopta, Šimůnek, Anděl, Tajnorová, Linková

Beginn um 20 Uhr — Juden Eintritt verboten — Židům vstup zakázán — Začátek ve 20 hodin

Preise der Eintrittskarten: 10, 8, 5 K — Vstupné: 10,-- 8·--, 5·-- K

Vorverkauf der Eintrittskarten im Tabakverschleiß der L. Pergl — Předprodej lístků v trafice L. Pergla

Dramatický odb. sboru dobrovolných hasičů v Litovicích

sehraje 1. ledna 1944 v Dělnickém domě

hru B. Polácha:

VRAH JSEM JÁ

Režie: Šimůnek Osvětlení: Wernhauser Líčení: Felix

HOSTIVICKÁ HISTORIE
www.hostivickahistorie.cz

PROSINEC 2020

Litovičtí hasiči u pomníku padlých s bustou T. G. Masaryka po roce 1945.

1	2	3	4	**5**	**6**	7	8	9	10	11	**12**	**13**	14	15	16
út	st	čt	pá	**so**	**ne**	po	út	st	čt	pá	**so**	**ne**	po	út	st
17	18	**19**	**20**	21	22	23	**24**	**25**	**26**	**27**	28	29	30	31	
čt	pá	**so**	**ne**	po	út	st	**čt**	**pá**	**so**	**ne**	po	út	st	čt	

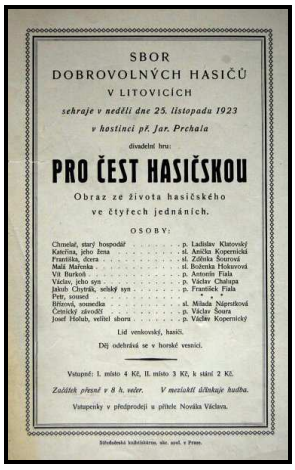

SBOR
DOBROVOLNÝCH HASIČŮ
V LITOVICÍCH

sehraje v neděli dne 25. listopadu 1923
v hostinci př. Jar. Prchala

divadelní hru:

PRO ČEST HASIČSKOU

Obraz ze života hasičského
ve čtyřech jednáních.

OSOBY:

Chmelař, starý hospodář	p. Ladislav Klatovský
Katařina, jeho žena	st. Anička Kopernická
Františka, dcera	st. Zdeňka Šourová
Malá Maleska	st. Bohemka Hokuvová
Vít Burkoň	p. Antonín Fiala
Václav, jeho syn	p. Václav Chalupa
Jakub Chytrák, selský syn	p. František Fiala
Petr, soused	" "
Bílterová, sousedka	st. Milada Náprstková
Černický závodčí	p. Václav Šoura
Josef Holub, velitel sboru	p. Václav Kopernický

Lid venkovský, hasiči.

Děj odehrává se v horské vesnici.

Vstupné: I. místo 4 Kč, II. místo 3 Kč, k stání 2 Kč.

Začátek přesně v 8 h. večer. *V mezičkách dělnická hudba.*

Vstupenky v předprodeji u přítele Nováka Václava.

Tiskařskou knihtiskárna, akc. spol. v Praze.

Významný den hasičského sboru v Litovicích.

Sbor dobrovolných hasičů v Litovicích koná v neděli dne 10. července v 9 hodin dopoledne ve sborové místnosti Jar. Prchala polotetní valnou hromadu. Mimo obvyklý pořad provede se doplňovací volba činovníků a podán bude návrh na zvýšení příspěvku o 1 Kč ročně. Podán bude referát z valné hromady Zem. has. jednoty a projednán přípis okresního osvětového sboru, týkající se záležitosti knihovnické. Účast všeho členstva je povinná. Týž den odpoledne uspořádán bude de dvoře stát. velkostatku hasičský tábor, na němž vystoupí mužstvo, členky i žactvo jednak s ukázkami tělocvičnými, jednak hrami žáků a recitacemi básní. Spoluúčinkuje i hudba kapelníka Hokůva z Litovic, která hraje i večer na hasičské veselici v hostinci Prchalově. Bližší program na plakátech! Občanstvo z místa i okolí podpoří jistě tento podnik, jehož výtěžek jest určen sborové pokladně, aby mohla plnit svoje finanční závazky, které jí vznikly koupí motorového stroje. I okolní sbory se jistě dostaví v plném počtu.