



hostivický měsíčník

ROČNÍK 20

ČASOPIS HOSTIVICKÝCH OBČANŮ

DUBEN 1993

SPONZOR, KTERÝ VĚNOVAL 2500,- Kč NA VYDÁNÍ TOHOTO ČÍSLA HOSTIVICKÉHO MĚSÍČNÍKU SI NEPŘEJE, ABYCHOM OZNÁMILI JEHO JMÉNO A PŘEDMĚT PODNIKÁNÍ. RESPEKTUJEME JEHO PŘÁNÍ. DÍKY NEZNÁMÝ DÁRČE. DÍKY I KLUBU PODNIKATELŮ V HOSTIVICI, DO JEHOŽ ŘAD DUBNOVÝ SPONZOR PATŘÍ.

Z OBSAHU ČÍSLA: 60 LET CHOVA TELSKÉ ORGANIZACE ● INFORMACE Z RADNICE ● JAK ZAPLATIT DAŇ Z NEMOVITOSTÍ ● HOSTIVICKÝ DAKAR, ANEB JAKÁ BUDE LITOVICKÁ ULICE ● POLEMKA ŠKOLE A VRZÁNÍ ● PUSŤTE DĚTI NA TANEČNÍ PARKET ● JMÉNO HOSTIVICE ● GRUNTY, TENTOKRÁTE HOSTIVICKÉ ● ZNOVU O VODĚ ● POZVÁNÍ NA KONCERT ● Z POLICEJNÍCH DENÍKŮ ● AKTUÁLNÍ ZPRÁVY A SDĚLENÍ

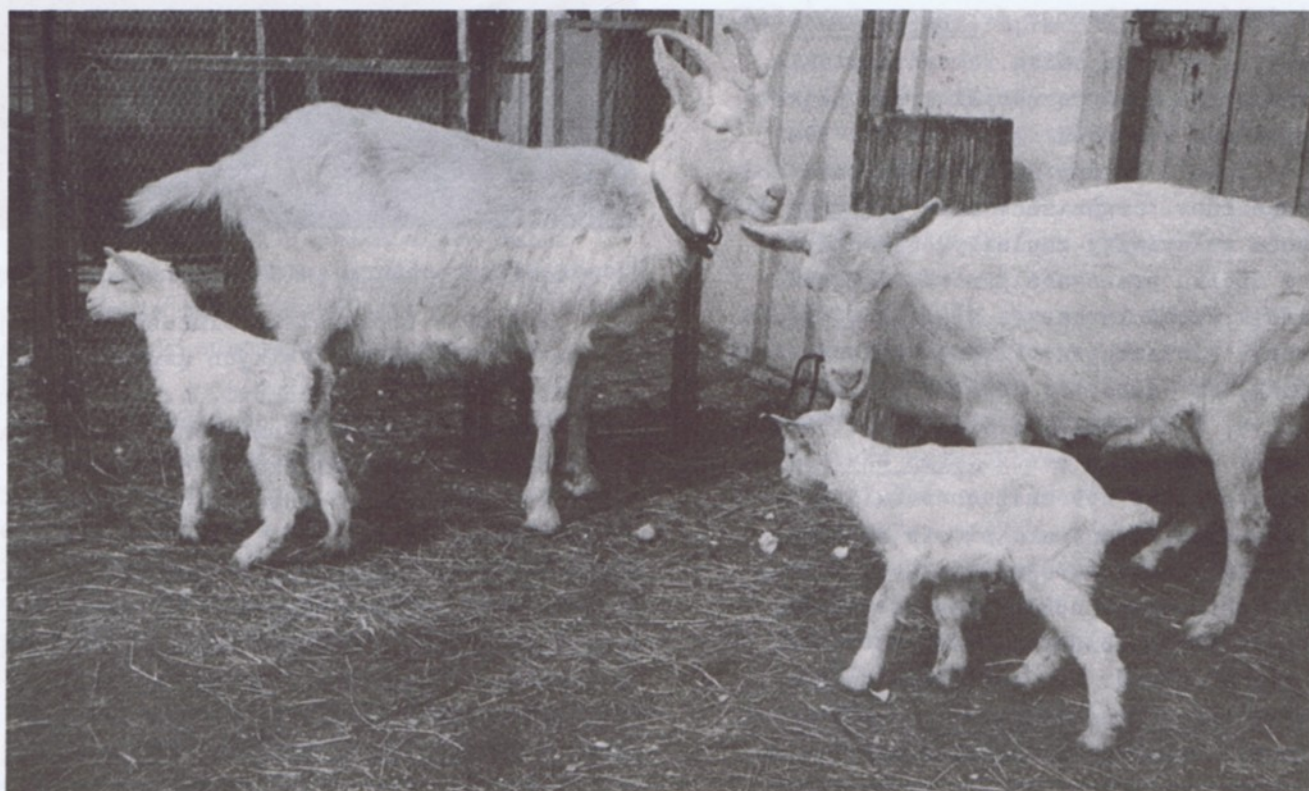

Kůzlátka na fotografii Jindřicha Lukáška jsou stará jen pár hodin. Na svět přišla nad ránem 3. dubna 1993.

I tak by se dalo nazvat 60. výročí založení chovatelské organizace v Hostivici, jehož oslavy byly zahájeny na výroční členské schůzi, konané v sále chovatelského areálu dne 12. března 1993.

Jakže to tenkrát před šedesáti léty začalo?

Dne 6. srpna 1932 se sešlo několik místních občanů v restauraci U Šroubků /na tomto místě je dnes samoobsluha F+F/ a dohodli se, že od 1. 1. 1933 založí Spolek chovatelů králíků a drobného hospodářského zvířectva. Byli to pánové A. Hakl, J. Jež, V. Jelínek, V. Nebeský, K. Hakl, V. Horešovský, Š. Drda, V. Karlík, A. Brychta, J. Holík, F. Pára, V. Čermák, M. Navrátil, F. Středa, J. Smrčka, V. Šprunk, F. Škvor a J. Kadera. Všichni byli plni nadšení pro chovatelství a do vínku si dali velmi výstižné heslo: "Skutky našich předků - buďtež nám vzorem a také výstrahou".

Začátky nebyly nijak lehké, nebyly zkušenosti a chyběly i peníze. Přesto byla již ve dnech 5. - 6. května 1934 na dvoře U Šroubků veřejná přehlídka chovaných zvířat a v roce 1935 již výstava zvířectva a chovatelských potřeb, uspořádaná na dvoře u Chlupatých. Výstavy se pak konaly každým rokem, většinou o hostivické pouti koncem července. Pak přišla okupace a 2. světová válka, která zastihla chovatele právě když doznávali svého největšího rozmachu. Ve dnech 25. - 26. 7. 1942 /o pouti/ byla U koruny největší výstava Podbělohorské župy. Organizace měla přes 400 členů a klece se zvířaty zaplnily celý dvůr. Tehdy ve spolku pracovali pánové: Jabůrek, S. Náprstek, F. Polívka, J. Neužil, J. Šícha, V. Turecký, F. Tamchyna, F. Šebestík, S. Král, V. Jelínek, J. Vávra, J. Střelba, K. Fábera, S. Plesnivý, Č. Nedbal, J. Stupka a V. Fršlíněk.

Po osvobození byl Svaz chovatelů několikrát přeorganizován, ale přesto se dále jednou ročně konaly veřejné výstavy. V roce 1957 byla ustavující schůze nového Českého svazu chovatelů drobného zvířectva. V roce 1958 měl spolek 27 členů. Pro své členy pořádali autokarové zájezdy na výstavy i za krásami naší vlasti. Uspořádali "králičí hody" s taneční zábavou, maškarní ples i Jarní vínek.

V roce 1964 si chovatelé postavili dvě garáže, zakoupili traktor, o který celá léta pečuje pan Miroslav Tomek, polní nářadí a pro svoji drůbež si zhotovili voliéry.

V letech 1968 - 1969 se konaly úspěšné burzy v Dělnickém domě, v roce 1972 byla dosud největší výstava, kterou obeslalo 199 chovatelů s 918 živými exponáty, králíky, holuby, drůbeží i exoty. V těch letech patřili mezi nejlepší chovatele pánové Jabůrek, Jirava, Bohuslávka, Štětka st., Nešvara, Bernard, Bláha, ing. Hrdlička, Kapalín, Koutecký, Novák K. st., Stříbrný A. st., ing. A. Štětka.

Díky každoročním výstavám a trhům získali chovatelé určité jmění a začali se zajímat o vhodné místo pro výstavbu chovatelského areálu. V roce 1980 vyjednávali se Státním statkem Jeneč a RaJ Praha - západ o koupi bývalé stodoly a zbořeniště sálu restaurace U Prchalů ve Starých Litovicích. Ke koupi došlo až v březnu 1982. Následující rok již chovatelé v upraveném areálu vystavovali dvakrát, v červnu a v září. Na jaře příštího roku pořádali prodejní trhy chovných i jatečných zvířat. Přitom ale pilně pracovali na přestavbě svého areálu. Letní výstavu v roce 1986 uspořádali chovatelé již v opraveném sále.



Budova sálu restaurace U Prchalů v zimě 1985

Úspěchy v chovatelské činnosti? Těch je již za ta léta mnoho. Velkých úspěchů dosáhli L. Kudrna, J. a P. Růžičkovi, A. Stříbrný ml. a M. Krajský. Medailová umístění obsazovala I. Štětková. Ing. Hrdlička je dlouholetým držitelem plemenného chovu holubů moravský pštros černý. A. Stříbrný získal za holuba Česká čejka při mezinárodní výstavě v Jugoslávii titul národní šampión, J. Andrlé byl držitelem okresního poháru chovatelů okrasného ptactva, stejně tak i mladý chovatel P. Růžička, který vlastnil pohár pro nejlepší jedince i kolekce chovu králíků. Odznakem "Zasloužilý chovatel" byli odměněni: O. Beránek,

V. Čermák, B. Hájko, T. Málek, S. Najman, K. Novák st., J. Růžička st., A. Stříbrný, V. Školník, M. Tomek, C. Blaho, J. Koutecký, Ing. Hrdlička a Ing. A. Štětka.

Ani v zimních měsících chovatelé nezahálí. Pořádají odborné přednášky o chovu zvířat a o životním prostředí. Pro hostivickou veřejnost se již stalo tradicí, že prvou únorovou soboru bývá chovatelský ples s velikou tombolou živých zvířat a chovatelských produktů.

A jaká je chovatelská současnost? Organizace sdružuje 34 členů, z toho 29 dospělých a 5 mladistvých. Předsedou je MVDr. Luboš Kudrna, jednatele dělá nepřetržitě 22 let Ing. Antonín Štětka a ve výboru pracuje již čtvrt století současný pokladník Josef Koutecký.

Chovatelé se specializují na pět základních odborností:



- Chov králíků - soustřeďuje 18 chovatelů, kteří mají 121 chovných zvířat pestré plemenné skládky. K nejlepším chovatelům patří J. Koutecký, J. a P. Růžičkové a Ing. Štětka.

- Chov holubů - 7 chovatelů se 103 ks holubů, vedoucím odboru a zároveň nejlepším chovatelem je pan Antonín Stříbrný.

- Chov drůbeže - 11 chovatelů, kteří se starají o 99 ks drůbeže hrabavé velké, 67 ks drůbeže zakrslé, 2 husy a 17 kachen. Nejlepším chovatelem je Ing. Richard Konrád.

- Chov okrasného ptactva - sdružuje 9 chovatelů, kteří pečují o 179 ptáků a pro další chov okroužkovali 340 ks mláďat. Nejlepším chovatelem je pan K. Novák st.

- Poslední odbor sdružuje chov ovcí, koz, psů a koček.

Plánů a námětů do nadcházejícího období mají chovatelé víc než dost. Do červnové výstavy, která bude oslavou 60. výročí založení chovatelské organizace v Hostivici, chtějí co nejvíce vylepšit celý vnější i vnitřní prostor svého areálu, opravit a přichystat všechny potřebné klece pro vystavované exponáty, připravit pamětní listy atd., atd.

Co říci závěrem? Vyslovit obdiv nad všemi dosaženými úspěchy v chovatelských disciplínách, projevit uznání za množství vykonané práce /nejen při výstavbě areálu/, poděkovat za to,

že se starají i o své nástupce a následovníky a popřát jim, aby ta jejich "šedesátka" v žádném ohledu nepřipomínala šedesátku důchodovou, ale naopak byla jen jakýmsi pobídnutím do další tvořivé práce.

A. Křižková

Městská rada ocenila jejich dlouholeté pracovní výsledky a předala jim malý dárek - 2 000,- Kč.



ZPRÁVY Z RADNICE

Usnesení ze zasedání Městského zastupitelstva konaného dne 25. 2. 1993

Městské zastupitelstvo:

1) s c h v a l u j e:

- čerpání rozpočtu města za r. 1992
- změnu vyhlášky č. 10/92: zvýšení ceny za odvoz jedné popelnice na 14,- Kč od 1. dubna 1993
- pověření Ing. Podhorského, člena měst. zastupitelstva, řízením městské policie
- smlouvu o pronájmu objektu čp. 60
- účast města v konsorciu šesti obcí ke spoluúčasti na zbudování rychlodráhy Praha - Kladno a s úhradou vkladu

2) u k l á d á s e:

- městské radě: zpracovat pro veškeré objekty určené k pronájmu nebo odprodeji podrobné podklady a zaslat je členům městského zastupitelstva k prostudování v potřebném předstihu
- radě MÚ: jednat o zvýšení počtu akcií v konsorciu obcí na vybudování rychlodráhy Praha - Kladno
- městské radě: zpracovat návrh vyhlášky o dani z nemovitostí pro rok 1994 a předložit na příštím zasedání městského zastupitelstva k projednání
- městské radě, která plní vůči Technickým službám povinnosti zřizovatele a zakladatele, projednat s TS organizací práce a technické zabezpečení s ohledem na rozpočet města a TS, a podat zprávu o projednaných opatřeních na příštím plenárním zasedání
- Ing. Machkovi a dodavateli prací: zpracovat neprodleně harmonogram postupu prací na dokončení práce rozvodu plynu a vody v pěti ulicích v Litovicích a zve-

řejnit jej v Hostivickém měsíčníku

- f) starostovi města: neproplatit konečnou fakturu smlouvy o dílo č. 227/92 firmě Bieber a Kubeš do projednání zprávy kontrolní komise v městské radě
- g) Technickým službám: zpracovat plán zimní údržby městských komunikací a cest s určením priority, včetně zveřejnění cest, které jsou ve vlastnictví obce.

Zpráva ze zasedání městské rady

Na svých zasedáních se městská rada nadále zabývala řešením neúnosné dopravní, bezpečnostní a ekologické situace ve městě. Zdá se, že konečně po trvalých intervencích na vyšších místech začínají kompetentní orgány brát náš stav vážně. Proběhlo několik jednání, televizní natáčení, rozprava s policejními řediteli a trvale probíhají dopravně bezpečnostní akce. Iniciativně a především koncepčně pracuje městskou radou ustavená dopravní komise.

Práce na připravované vyhlášce o omezení zdrojů znečišťování ovzduší jsou před dokončením, nyní jsou některé specifické části této obecně závazné vyhlášky konzultovány v odborných institucích i orgánech. Zájem o spolupráci a možné připojení se k této normě projevil obec Jeneč.

Městská rada vzala na vědomí rozhodnutí paní přednostky Okresního úřadu Praha - západ o rozdělení našeho stavebního úřadu na dva samostatné stavební úřady - Rudná u Prahy

a Hostivice. Dále vzala na vědomí informaci o tom, že příspěvek rodičů na pobyt jednoho dítěte v mateřské škole bude činit 300,- Kč měsíčně. Tato částka byla navržena na základě provedené ankety mezi rodiči dětí, v souvislosti s omezením finančních prostředků na rok 1993 o 25 %.

Městská rada uložila kontrolní komisi prověřit platnost smluv uzavřených Technickými službami Hostivice, po zániku Městského podniku služeb. Rada projednala zprávu této komise o provedené kontrole přístavby základní školy, zabývala se jejími doporučeními a přijala konkrétní závěry.

Ing. Jaroslav Košťál, ekolog MÚ, obnoví jednání ve věci možného ohrožení vodního zdroje pod Chrástanskými vrchy v souvislosti se skládkou Agrasu Chýně, která se nachází v prvním ochranném pásmu tohoto prameniště.

Jaromír Kratochvíl

Oznámení městského úřadu Hostivice

V souvislosti v novým systémem daní v roce 1993 a možným nejasnostem rozhodl MÚ Hostivice poskytnout pomoc těm občanům, kteří budou mít jakékoliv problémy a pochybnosti při vyplňování formuláře "Přiznání k dani z nemovitostí" na tento rok podle zák. č. 338/1992 Sb., a to i přesto, že správu veškerých daní provádí finanční úřad OÚ Praha - západ.

Poradenskou službu budeme poskytovat všem zájemcům vždy každý čtvrtek od 13 do 17 hodin na MÚ Hostivice. Termín splnění daňové povinnosti je 15. 5. 1993. Protože daňové úřady budou vycházet z údajů v evidenci nemovitostí, tedy nikoli podle faktického stavu, doporučujeme občanům tuto mimořádnou službu využít, protože náš stavební úřad má úřední údaje o nemovitostech v evidenci jak podle parcelních čísel, tak podle jmen vlastníků. Bude tedy možné přesně určit druh nemovitosti, další nezbytné údaje, včetně možné legalizace nemovitostí, které nejsou v souladu s platným zněním stavebního zákona. Cílem tohoto opatření bude tedy i zpřesnění a vyjasnění stavu nemovitostí v katastru našeho města.

Pro ty občany, kteří nehodlají využít nabízené služby, dovolím si zopakovat základní identifikační údaje:

Koeficient podle § 6, odst. 4, citovaného zákona pro Hostivici je: 1,4

Průměrná cena zemědělské půdy v Hostivici:

č. katastru:	Kód FSÚ	Název katastru	Kč/m ² :
321001701	645 834	Hostivice	7,45
321001701	645 842	Litovice	7,28

Potřebné formuláře, včetně poštovní poukázky jsou k dispozici v účtárně Městského úřadu Hostivice.

Jaromír Kratochvíl

DAŇ Z NEMOVITOSTÍ

V návaznosti na článek, uveřejněný v lednovém čísle, uvádíme dále některé doplňující a vysvětlující údaje pro vyplnění přiznání k dani z nemovitostí a příklad výpočtu této daně.

Přiznání k dani z nemovitostí se člení na záhlaví a čtyři oddíly. Součástí přiznání je poučení k vyplnění, které je třeba si pozorně přečíst, dříve, než přistoupíme k vlastnímu vyplnění přiznání.

V záhlaví se uvede sídlo příslušného finančního úřadu, v našem případě Finančního úřadu Praha - západ, Praha 2, Podskalská 19.

Údaje k dani z pozemku /II. oddíl/ se vyplňují odděleně na samostatný list pro jednotlivá katastrální území a pro jednotlivé druhy pozemků.

Druh pozemku A zahrnuje zahrady, které jsou součástí zemědělského půdního fondu. Z těchto pozemků byla dříve odváděna zemědělská daň.

Druh pozemku F - stavební pozemek - zůstává stavebním pozemkem až do doby ukončení stavby a vydání kolaudačního rozhodnutí.

Obec Hostivice zahrnuje dvě katastrální území, a to: Hostivice - kód K Ú 645 834 a Litovice - kód K Ú 645 842. V případě, že parcela zahrnuje více druhů pozemků, uvede se na každém listu pro jednotlivé druhy pozemků a jako výměra se na každém listu uvede výměra té části parcely, která odpovídá danému druhu pozemku.

Osvobození od daně z pozemků ve vztahu k občanům se týká v podstatě vlastníků zemědělských pozemků, pokud na nich hospodaří. Podmínky jsou uvedeny v § 4 a v § 18 odst. 1, zákona č. 338/1992 Sb.

Jako výměra druhu pozemků /řádek č. 18/ se v případě, že se jedná o více parcel, uvede součet výměr všech těchto parcel, podléhající dani z pozemku. Dani z pozemku nepodléhá ta část, která je zastavěna stavbou, podléhající dani ze staveb.

Cena pozemků druhu A, B činí pro katastrální území Hostivice 7,45 Kč/m², pro katastrální území Litovice 7,28 Kč/m².

Údaje k dani ze staveb /III. oddíl/ se vyplňují odděleně na samostatný list podle druhu stavby.

Osvobození od daně ze staveb ve vztahu k občanům se týká v podstatě obytných domů, osvobození však nepodléhají nebytové prostory, sloužící výhradně k podnikatelské činnosti. Podmínky jsou uvedeny v § 9 zákona č. 338/1992 Sb.

Základ daně z pozemku, stanovený cenou pozemku a daň z nemovitostí se zaokrouhlují na celé Kč nahoru.

Údaje k dani z nemovitostí /IV. oddíl/ představují pouze součet údajů z jednotlivých listů a určení splátek daně.

Pokud se týká úlev na dani, tyto jsou poskytovány individuálně na základě žádosti poplatníka, doložené potřebnými doklady o skutečnostech, pro které může být úleva poskytnuta. Žádost se podává na Finanční úřad Praha-západ.

Tiskopisy "Přiznání k dani z nemovitostí" i složenky si každý majitel, pokud tak již

neučinil, vyzvedne na Městském úřadu /I. patro - účtárna/. Pro vyplnění daňového přiznání je nutno využít všech dokumentů, obsahujících údaje o dani podléhajících nemovitostech; případně z evidence nemovitostí na Městském úřadu.

Vyplněné přiznání s vypočtenou daní je nutno podat u Finančního úřadu Praha - západ do 15. května 1993 a vypočtenou daň, uvedenou v přiznání, případně její první splátku prostřednictvím složenky zaplatit do 31. května 1993.

Na závěr uvedeme dva praktické příklady výpočtu daně.

1. Pan Vopička vlastní v Hostivici pozemek o celkové výměře 600 m², z toho okrasná zahrada zaujímá plochu 400 m². Na pozemku má postaven jednoposchodový obytný dům o půdorysných rozměrech 10 x 12 m a kůlnu o půdorysných rozměrech 4 x 5 m, zbývající plochu tvoří dvorek a chodníky.

Výpočet daně: (čísla řádků odpovídají daňovému přiznání)

a) Daň z pozemku:

a₁ Druh pozemku: E /zastavěná plocha a nádvoří/

č. ř. 18 Výměra druhu pozemku m²: 60

/výměra druhu pozemku E = výměra pozemku, zastavěná stavbami, podléhajícími dani ze staveb - výměra části pozemku jiného druhu, tj. 60 = 600 - 10x12 - 4x5 - 400/

č. ř. 19 - Cena pozemku za m² Kč: -

č. ř. 20 - Základ daně podle § 5, odst. 1 a 2 Kč: -

č. ř. 21 - Sazba daně podle § 6, odst. 1 %: -

č. ř. 22 - Základ daně podle § 5, odst. 3 m²: 60

č. ř. 23 - Sazba daně podle § 6, odst. 2 Kč/m²: 0,10

č. ř. 24 - Koeficient podle § 6, odst. 4: -

č. ř. 25 - Daň z pozemku Kč: 6,- /60 x 0,10/

č. ř. 26 - Nárok na osvobození ve výměře m²: -

č. ř. 27 - Výše nároku na osvobození Kč:-

č. ř. 28 - Daňová povinnost Kč: 6,-

a₂ - Druh pozemku: G /ostatní plocha/

č. ř. 18 - m²: 400 /okrasná zahrada/

č. ř. 19 - Kč: -

č. ř. 20 - Kč: -

č. ř. 21 - %: -

č. ř. 22 - m²: 400

- č. ř. 23 - Kč/m²: 0,10
 č. ř. 24 - : -
 č. ř. 25 - Kč: 40,- /400 x 0,10/
 č. ř. 26 - m²: -
 č. ř. 27 - Kč: -
 č. ř. 28 - Kč: 40,-

b) Daň ze staveb

b₁ - Druh stavby: H /obytný dům/

- č. ř. 41 - Výměra zastavěné plochy podle § 10 - m²: 120 /10x12/
 č. ř. 42 - Zákl. sazba daně podle § 11, odst. 1 - Kč/m²: 1
 č. ř. 43 - Počet nadzemních podlaží dalších: 1
 č. ř. 44 - Zvýšení základní sazby za další nadzemní podlaží podle § 11, odst. 2 - Kč: 0,75
 č. ř. 45 - Koeficient podle § 11, odst. 3 a 4: 1,4
 č. ř. 46 - Výsledná sazba daně Kč/m²: 2,45 /((1+0,75)x1,4/
 č. ř. 47 - Daň ze staveb Kč: 294,- /120 x 2,45/
 č. ř. 48, 49, 50, 51, 52: -
 č. ř. 53 - Daňová povinnost Kč: 294,-

b₂ Druh stavby: I /ostatní stavba, tvořící příslušenství k obytnému domu - kůlna/

- č. ř. 41 - m²: 4 /((4x4)) - 16/
 č. ř. 42 - Kč/m²: 1
 č. ř. 43 - : -
 č. ř. 44 - Kč: -
 č. ř. 45 - : 1,4
 č. ř. 46 - Kč/m²: 1,40 /1x1,4/
 č. ř. 47 - Kč: 5,60 /4 x 1,40/
 č. ř. 48, 49, 50, 51, 52: -
 č. ř. 53 - Kč: 5,60

c) Daň z nemovitostí

- č. ř. 54 daň z pozemku celkem Kč: 46,- /6 + 40/
 č. ř. 55 daň ze staveb celkem Kč: 299,60 /294 + 5,60/
 č. ř. 56 daň z nemovitosti celkem Kč: 346,- /345,60 zaokrouhleno/

2. Pan Koudelka vlastní v Hostivici zahradu, která je součástí zemědělského půdního fondu o rozloze 1000 m² a stavební pozemek o výměře 500 m². Pozemky patří do katastrálního území Litovice.

Výpočet daně /čísla řádků odpovídají daňovému priznání/

a) Daň z pozemku:

- a₁ - Druh pozemku: A /zahraďa/
 č. ř. 18 - m²: 1000
 č. ř. 19 - Kč: 7,28
 č. ř. 20 - Kč: 7280 /1000 x 7,28/
 č. ř. 21 - ‰: 0,75
 č. ř. 22 - m²: -
 č. ř. 23 - Kč/m²: -
 č. ř. 24 - : -
 č. ř. 25 - Kč: 54,60 ($\frac{7280 \times 0,75}{100}$)
 č. ř. 26 - :-
 č. ř. 27 - : -
 č. ř. 28 - Kč: 54,60

a₂ - Druh pozemku: F /stavební pozemek/

- č. ř. 18 - m²: 500
 č. ř. 19 - Kč: -
 č. ř. 20 - Kč: -
 č. ř. 21 - ‰: -
 č. ř. 22 - m²: 500
 č. ř. 23 - Kč/m²: 1
 č. ř. 24 - : 1,4
 č. ř. 25 - Kč: 700 /500 x 1 x 1,4/
 č. ř. 26, 27 - : -
 č. ř. 28 - Kč: 700

b) Daň ze staveb: 0

c) Daň z nemovitostí:

- č. ř. 54 - Kč: 754,60 /700+54,60/
 č. ř. 55 - Kč: -
 č. ř. 56 - Kč: 755,- /754,60 zaokrouhl./
 Připravil Ing. Václav Chalupa

HOSTIVICKÝ „DAKAR“

Máme smůlu. Bydlíme totiž v místě, kde "perfektní" práce stavební firmy proměnila Litovickou ulici v past na automobily. Řeklo by se - dobře jim tak, je tu přece zákaz vjezdu. Ten má stejnou účinnost, jako když se komárům zakáže štípat lidi.

A tak se přímo naproti nám řidiči - kaskadéři pokoušejí projet po zbytku vozovky, která je určitě užší než rozkol kol dvojité montáže desetitun. Běda, když zaprší nebo dokonce past přikryje sníh. Pak funguje téměř stoprocentně. Každý další dobrodruh udrolí z ubohého zbytku asfaltu svůj kousek. Atraktivita tratě se blíží Dakaru.

Zprvu jsme se tím dost bavili, než jsme se ocitli v pasti sami. Vyjet ze dvora na lavici vytlučenu nákladáky se prostě nedá. Průjezd po chodníku přináší dvojí riziko, jednak se nemusíte strejit mezi telegrafní tyč a plot, jednak hrozí postih dopravní po-

licie. Jakže - ona tu je? Ano, zmíněný plot je její. Naštěstí tu žijí solidní lidé, protože úplně zneprůjezdnit ulici by byla dětská záležitost. Ale to by byl trestný čin.

Byly doby, kdy rozkopaná Litovická byla oázou klidu od ulice 17. listopadu až ke Karlovské. Tak se zrodila myšlenka udělat z toho trvalý stav. Posloužilo by to bezpečnosti školky, návratů školáků i jejich cest na stadion. Řešení se jmenuje obytná zóna. Lidé zde bydlící by se domů dostali, popeláři a uhlíři k nim také. Co víc je třeba? Chýňské traktory a desetituny s výkopovou hlínou tu neměly co dělat nikdy. Prý to nejde - je to okresní silnice. To je argument, že ?

Dávná idea vyplavala na povrch znovu při projednávání návrhu územního plánu: vytvořit uvnitř obytných celků síť jednosměrných ulic s minimálním jízdním pruhem, tak jak to funguje uvnitř sídliště Na pískách. Zvýšila by se propustnost pro dešťovou vodu, město by získalo další zeleň a v neposlední řadě by se ušetřilo. Vyzkoušet se to mělo v rozkopaných ulicích Nových Litovic.

Běda, občané nechtějí, touží po asfaltu od domu k domu. Není náhoda, že nejvíce je slyšet staré známé vyznavače asfaltové kultury. A tak ve čtvrti, která také díky koncentraci bývalých činovníků má kanalizaci, bude mít vodu a plyn, se občané domáhají nejdražšího řešení. Zatím Jeneček, Nouzov, u nádraží i jinde se doslova topí ve vlastní šťávě a pomalu se nemají čím umýt.

A tak nakonec návrh řešení:

- 1/ Jestli si občané tolik cení živého provozu, přenechme funkci dálkové silnice některé ze souběžných ulic s Litovickou. Vždyť Česká je stejně široká a asfalt ode zdi ke zdi jí tak sluší. Rádi jim tu pochybnou cest přepustíme.
- 2/ Nelíbí-li se většině zdejších občanů řešení, které by zaručilo klid, zaasfaltujte jim chodníky, ulice a třeba i zahrady - ale ať si to zaplatí. Není přece v zájmu většiny obyvatel města vytvářet absolutně nevyužitě asfaltové šosé!! Slušné by bylo vůči těm nešťastníkům, kteří se nepodílejí na vymoženostech města, aby jim asfaltomilci přispěli.

A ještě. Jsme přesvědčeni, že by lidé kolem Litovické souhlasili s minimálním řešením. Totiž zbylý /a někde opravený/ pruh asfaltu doplnit makadamovým povrchem z materiálu obou ukrutných halď pod stadionem. Pod jednou či vlastně dvěma podmínkami: že by se vozovka průběžně tím nejprimitivnějším způ-

sobem opravovala /tak jak to cestáři dělali před staletím/ a že by policie pod okny služebny zajistila konec průjezdu vozidel nad 3 tuny. Zbytek asfaltu by pro slušný provoz stačil. Stalo by se tak z této části města sídlo pro lidi se slušnou cestou domů a nikoli špatná dálková silnice, kde lidi a baráky překážejí. To by se ale muselo jednat s rozumnými lidmi a nedávat šanci křiklounům a jejich demagogii.

Obyvatelé domu čp. 781

POLEMIKA O ŠKOLE A VRZÁNÍ

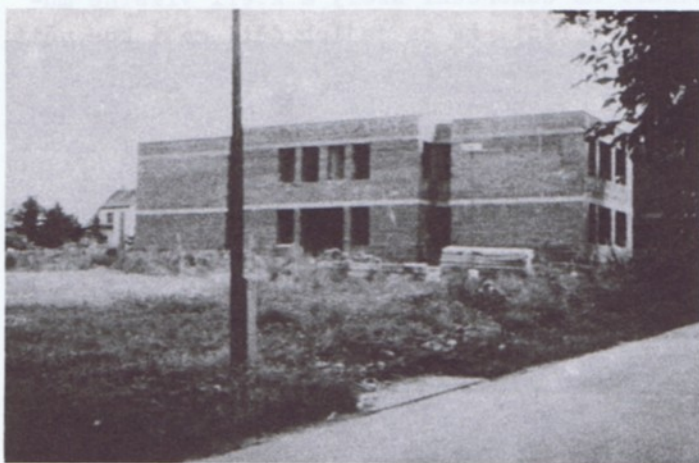

Takhle vypadala stavba ještě v září 1992

Vážený pane Machku,

v minulém čísle HM jste mne obvinil z napsání článku "plného posměchu a nepravd". Protože chápu slovo nepravda jako lež, odvozuji z toho, že bych měl být lhářem. Jsem nucen se proti takovému nařčení ostře ohradit a odmítnout je. Tvrdím, že nejste schopen vyvrátit byť jediný fakt, který jsem ve svém článku uvedl: já je mohu bez uzardění podepsat znovu. Co se tónu článku týče, byl, s dovolením, jakousi reakcí na to, co bylo i z Vaší strany předvedeno při předávacím dnu a co jsem já vnímal jako znevažování /chcete-li, výsměch/ jeho účastníků, tedy i mne.

K vlastnímu příspěvku: nepochybuji o tom, že se škola rodila velmi těžce. U případu Outrata jste však vědomě napsal nepravdu o tom, že 200 tis. Kčs bylo firmě poskytnuto jako záloha na materiál. Částka byla podstatně vyšší a byla vyplacena dopředu na mzdy pracovníků, kteří vlastně ani nenastoupili. O předělání parapetů si dovolím pouze zapochybovat - neměl jsem čas se přesvědčit. A to, že za omítky byla snížena cena, by se snad nemuselo dohadovat, ale nárokovat. Váš faktografický výčet jste

pak nezakončil informací o závažných nesrovnalostech, které prověřuje revizní komise MÚ. Takže něco nepravd, něco polopravd a něco zatajeno, že, pana inženýre?

Na konec: z hloubi duše si ošklivím populismus a pokusy o manipulace s myšlením lidí, jimž jste dal průchod v závěru Vašeho článku. Nevěřím totiž tomu, že by fa Bieber a Kubeš nedokázala pracovat kvalitně, to by nemohla mít uzavřené kontrakty se západními firmami. Odmítám přijímat prohlášení, že nekvalitní práce je "stále ještě v této době v naší republice běžná". Zmínka o rukách pracujících by se snad více hodila pro příspěvek do Rudého práva. A předjímat pohledy rodičů, kteří tolik let čekali na dokončení školy a kteří vlastně musejí být rádi, že se jejich děti mají kde učit, je nízké a nemravné.

Úplným závěrem: jsem upřímně rád, že náš měsíčník přestává být aspirinovým čtivem /aspirin = nepomůže, ale neublíží a nacpák/ a dává prostor různým názorům. Umožňuje to mj. čtenářům poznat, kdo je kdo.

Bez posměchu Váš Josef Šarše

Pane Šarše,

odpovídat na jednotlivé útoky obsažené ve Vašem článku, bylo by zřejmě nekonečné - každý z nás by stále opakoval svůj pohled na věc, svoji pravdu.

Věřím, že revizní komise MÚ, pokud zjistí závažné nesrovnalosti, o kterých píšete, doporučí městskému zastupitelstvu jejich nápravu, případně potrestání vinníků, o což Vám zřejmě jde.

Chtěl bych se domnívat, že oba Vaše články jsou motivovány strachem daňového poplatníka, zda nebyly bezdůvodně vyhozeny peníze, kterých má město jinde nedostatek.

Tedy k finančním nákladům stavby zásadně se dá říci, že objem přístavby a rekonstruovaného objektu školy je cca 7 200 m³

a na jeho výstavbu obec vynaložila 7 592 209,- Kč. Z těchto dvou čísel vyplývá, že náklad na výstavbu 1 m³ obestavěného prostoru je 1 054,- Kč. Snad se mnou budou souhlasit všichni odborníci, kteří ve stavebních investicích pracují, že "kubíkový ukazatel" se v roce 1992 v naší republice pohyboval kolem 2 000 - 2 300 Kčs/m³ pro tento druh staveb. Z toho se dají propočíst náklady, za které byly takové stavby realizovány. V našem případě by se náklady

pohybovaly kolem 15 mil. Kč. Tyto celkové peníze, resp. jejich rozdíl, tj. cca 7,5 mil. Kč by však MÚ neměl, škola by nebyla dostavěna a nebylo by tak vlastně ani o čem mluvit. To, že se MÚ podařilo stavbu přes všechny potíže do této doby a podoby dokončit za uvedených 7 592 209,- Kč, zdá se nyní samozřejmé, tento fakt se pomíjí a někteří lidé hledají za každou cenu, co je na škole špatně, kdo je za to vinen apod. Před rokem, v průběhu stavby, kdy bylo možno přijít poradit, pomoci, neměli tito lidé pravděpodobně čas, zájem nebo poradit neuměli.

Ing. Bohumír Machek



Reagujeme na kritiku pana J. Š. v článku "Úvaha /nejen/ o vrzání".

Vážený pan J. Š.,

překvapuje nás Váš zájem o naše dveře. Možná je to zvyk, možná taky ochranné sklo, přes které je špatně slyšet přání zákazníků, natož vrzání dveří. Velice nás udivuje, že Váš zájem vzbuzuje taková banalita, jako je vrzání dveří, a věci podstatné, na první pohled viditelnější, Vás nechávají klidným. Nejsou to jenom nezametené chodníky, o kterých se ve svém článku zmiňujete, ale jsou to i stále přeplněné popelnice, o které Technické služby zřejmě nemají zájem. A co pohled na vyhořelé okno u telekomunikací, který se naskytá již 15. měsíc?

Naštěstí v Hostivici nejsou jen občané, kteří si stále stěžují a stále něco kritizují. Našel se totiž jeden ochotný "muž činu", který v prosinci 1992 přinesl olejničku a dveře namazal. Zřejmě to považoval za rychlejší způsob nápravy, než kdyby měl přispívat do Hostivického měsíčníku.

Kolektiv pošty Hostivice.

VYBRALI JSME PŘÍSLOVÍ

Rci pravdu, až víš, kudy utečeš.

Hloupý říká co ví; moudrý ví, co říká.

Ne každý, kdo jazykem seče, se hodí do bitvy.

I NA TANEČNÍ SE LZE PŘIPRAVIT

Velice půvabným a svěžím dojmem zapůsobily děti, které navštěvují kurzy společenské a pohybové výchovy. Vede je Ing. Pavel Kojetín se svou partnerkou Radkou Boháčkovou.

Zcela nenásilně a zdánlivě lehce vede a učí děti vnímat hudbu a pohybovat se v souladu s hudbou. Pohled na tu veselou skupinu asi dvaatřiceti dětí různého věku, od předškolního až po "předtaneční", dívky i kluci, těžko je od sebe rozeznat, je milý a osvěžující. Všichni jsou spolu kamarádi, velcí s malými a když je třeba pro některý taneček či hru přece jen výškový rozdíl srovnat, Radka dvojice promíchá a jede se dál. Děti poskakují i tančí, vše je rytmické a radostné. Zdálo se mi, že je to přesně to, co tyto děti potřebují pocítit.

A. K.

Kurzy pohybové a společenské výchovy budou stejně jako taneční kurzy probíhat i v příštím školním roce v Dělnickém domě v Hostivici pod vedením pana Ing. Pavla Kojetína, a to každé úterý od 7. září do 7. prosince 1993, od 17.00 hod. do 18.00 hod.

Přihlásit je možno děti věku od 9 to 13 let. Kursovne ve výši 190,- Kč je třeba uhradit s podáním přihlášky v redakci HM, MÚ Hostivice, zámek - přízemí

čtvrtek: 8.00 - 12.00 13.00 - 18.00 hod.

POZVÁNÍ DO TANEČNÍCH

Taneční kurzy, které se v Dělnickém domě v Hostivici pořádají již osmou sezónu, se pomalu blíží k závěru. Prodloužená taneční hodina, na které jsem se byla v úterý 16. 3. 1993 večer podívat, trvala od půl sedmé do půl desáté. Přes dvě desítky párů tančily s chutí a elánem polku, valčík, četverylku, ča-ča, rumbu, sambu, jive, foxtrot, ale i náročné tango a krásný waltz. Kupodivu bylo víc tanečníků než tanečnic a aby nikdo dlouho neseděl, často se střídá. To i proto, že tančit se musí umět nejen "s tím svým nebo s tou svou", ale s každým tanečníkem či tanečnicí. Jakmile taneční mistr, pan Ing. Kojetín, zavelí své "pánové o jednu slečnu dopředu", nastává střídání všeobecné. I když do konce tohoto kursu zbývají ještě celé čtyři lekce, pohybovaly se již všechny tančící páry s určitou dávkou se-

bejistoty, pánové se šarmem a slečny s elegancí. I o to tu běží. Je hodně lidí, kteří se snad naučí tančit sami, ale tu potřebnou kulturu projevu, chování a vystupování, tu získají právě jen v tanečních hodinách. Bylo to tak vždycky a platí do i nadále. Vy, dříve narození, vzpomínáte? "Krok, dva, tři, čtyři, točit, dva, tři, čtyři, váha, dva, tři, čtyři, levá, dva, tři, čtyři," atd., atd., znova a znova. Jistě se vám ta zvláštní atmosféra, kterou jsou taneční kurzy prostoupeny, znovu vybaví. Je to radost, je to mládí, je to ušlechtilé a krásné.

A. K.



Milé maminky a milí tatínkové!

Dopřejte svým dětem tyto hezké a neopakovatelné chvíle, na které se později tak krásně vzpomíná.

Příští ročník tanečních kursů v Dělnickém domě v Hostivici bude zahájen 7. září a potrvá do 7. prosince 1993. Tanečním kursům v Hostivici jsou vyhrazeny úterní večery, vždy od 18.15 do 20.30 hodin.

Přihlášky přijímá: Redakce Hostivického měsíčníku, Městský úřad, Husovo nám. 13, přízemí, každý čtvrtek 8.00-12.00 13.00-18.00

K u r s o v n é je třeba uhradit zároveň s podáním přihlášky.

Dívky: 400,- Kč (včetně doprovodu)

Chlapci: 200,- Kč

Loňští absolventi (chlapci): 100,- Kč

ANEKDOTA

Proč mají někteří rodiče spoustu dětí? Protože o tom neuvažují. A dokážou je všechny vychovat? Dokážou, protože o tom neuvažují. Všechno jde, když se o tom moc neuvažuje.

aneb pomoc čtenářům a dopisovatelům Hostivického měsíčníku. Také vás ohlušují a unavují spíčkři svými briefingy na různých postech, ve funkcích bez šance a garance plitkými argumentacemi ve špíglech či ambasadách. To je řeč, že ? Fuj!

"Obludné žáby slov z úst novin vylézají ta slizkost otrásá
rosoly l ž í tůň v í r y v moci mají
svět skryl se do masa."

Tak psal český básník František Halas za německé okupace v úzkosti o národ a jazyk. /sbírka Torso naděje, básně Deset ran egyptských/. Není v mé moci vzkřísit Dobrovského, Jungmanna, K. Čapka, F. Halase a další ctitele českého jazyka, a tak prosím aspoň vás, když se chápete pera a chcete nám něco hezkého sdělit, zamyslete se a uvažujte, jak své myšlenky tlumočit ušlechtilou češtinou. Vypsal jsem si z lednového čísla HM a překládám do mateřštiny:

makaronsky - česky:

deponie betonu - složiště; lokalita u dvora - prostor; finanční dar - peněžitý; rekultivace půdy - zúrodnění; lukrativní návrh - výnosný, výhodný; prověření aspektů - hledisek; problematická aktivita - sporná činnost; funkční plán - prospěšný, účinný; minimální účast - nepatrná; investiční aktivity - podnikatelské záměry; realizovaný - uskutečněný; komunikace - silnice, cesty, spoje; kapacita letiště - využití letiště; ekologická zátěž regionu - ohrožení životního prostředí; kontaminace vod - znečištění vod /přesycení odpady/; inertní materiál - sypký odpad; pasportizace krajinných prvků - zevrubný soupis; preventivní a kompenzační opatření - předcházejí a vyrovnávají důsledky.

Těm, kteří namítnou, že české výrazy nejsou vždy zcela výstižné a že to bez cizích slov nejde, bych rád řekl: Nejsem proti cizím výrazům, ovšem jen tam, kde domácí slovo zatím nemáme. Chce to však potýrat trochu mozek, zamyslet se, hledat pomoc ve slovnících. Vám, kteří tak činíte, patří mé uznání a poděkování.

.....
Douška: Možná, že příčinou malé účasti občanů na zasedání městského zastupitelstva jsou dlouhé zprávy a připomínky poslanců. Což tak věnovat hodinu zprávám poslanců a pak si vyslechnout hlasy lidí?

A. Saifrt

V únorovém čísle Hostivického měsíčníku otevřel Dr. Tejnor zajímavou otázku. Jak tedy přišlo naše město ke svému jménu? Vraťme se k oněm "hostivcům", o kterých se píše v listině z roku 1263.

Zopakujme, že je to vlastně omluva. Omluva krále Přemysla Otakara II. opatu břevnovského kláštera. Jakýsi Frowin, měšťan pražský, protiprávně osadil a drží ves Žepy /ano, jsou to vedlejší Řepy, pochází to od staročeského výrazu Žep - kapsa/, přestože tuto ves daroval již Václav I., otec Přemysla Otakara II., na věčné časy břevnovskému klášteru. Listina stanoví, že ji Frowin musí vrátit, že ji král vrací sobě /symbolicky byl klášterní majetek králův/ a klášteru. Že to platí i o půdě "...našich lidí, k našemu stolu patřících v této vsi, kteří se obecně /nebo možno přeložit "lidově"/ nazývají hostivci...". Tato věta stojí za rozbor.

Tedy "naši lidé" /králové si říkali My, král/. To znamená, že to byli královi přímí poddaní. To bývali služebníci královského dvora, čeleď korunních statků, posádky královských hradů a především měšťané královských měst. Kde se takoví lidé vzali v Řepích?

"...patřící k našemu stolu". To se dlouho vysvětlovalo povinností "hostivců" zásobovat královskou kuchyni zvěřinou. Bývaly takové vesnice, jejichž obyvatelé za větší či menší míru osobní svobody byli povinni určitými službami. Např. obce: Kováry, Kobylníky, Dehtáry, Svinaře. Historikové však tvrdí, že lidé s povinností lovu nejsou doloženi. Spíše se podobá pravdě, že zkoumané rčení vyjadřuje nějaký užší vztah krále k těmto lidem, který prostým "naši lidé" nelze plně vystihnout.

A co ono "obecně nazývání" /vulgariter vocantur/? Ten list, nepsal-li ho sám Mistr Petr, probošt vyšehradský a kancléř krále Přemysla Otakara II., psal jistě některý z proto-notářů královské kanceláře. Ti že by nenašli vhodný latinský výraz pro "hostivce"? Použili-li českého obecně užívaného slova, bylo to jistě proto, že to jednoznačně vystihovalo postavení těchto lidí. Jaké?

A dále: v kanceláři krále, který bývá osočován ze zavádění německých mravů a jazyka, byla tedy čeština obecně známa, a to nejen českým pánům. Vždyť kastelán zvíkovský Hirzo a většina církevních pánů podepsaných na naší listině jako svědci - to byli Němci kovaní!

/Nevíme, zda takových případů užití českého termínu v úřední listině latinsky psané, vydané v této době královskou kanceláří je známo více. I tak se nám zdá, že se tento fakt nedoceňuje/.

Zhodnoťme náš rozbor a vyslovme hypotézu:

Zdá se, že král o počínání našeho Frowina moc dobře věděl. Dokonce ho asi k němu sám vyzval. Když totiž roku 1257 dospěl k rozhodnutí založit Nové město pod Pražským hradem /dnešní Malou Štranu/, pozval ze severního Německa kolonisty, aby vybudovali na místě dosavadní chaotické zástavby ohrazené město. Uměli to a měli na to peníze. Potřebovali staré osídlení vyklidit a zbourat. Vysídlenci byli jistě z velké míry závislí na životě Hradu. Odtud tedy ten pocit zodpovědnosti, proto lidé "patřící k našemu stolu". Král je určitě neživil, podporoval je jinak. Půdou, osvobozením od platů, daní a dávek. Zachováním osobní svobody a městských práv. Frowin mohl být lokátorem, tedy tím, kdo půdu rozměří a rozdělí, organizuje stavbu obydlí, funguje jako rychtář a v lehčích případech i jako soudce. Jenže on měl tu smůlu, že to vše udělal na klášterní půdě, těsně vedle klášterní vsi.

Budiž nám dovoleno usuzovat, že tato listina byla králem vydána hlavně kvůli našim hostivcům. Proč? Vždyť Frowina král mohl z půdy vyhnat a jeho lidi dát klášteru. Hodil-li král Frowina přes palubu, s hostivci to udělat nechtěl. Nemohl je ponechat v Řepích, aniž by neskončili jako klášterní poddaní. A tak vrací i jejich půdu klášteru a hostivci táhli dále, s movitým majetkem, samozřejmě. Nebylo lehké najít tenkrát v našem okolí rolnou půdu. Chýň, Břve, Stodůlky, Řepy, částečně Sobín, Jeneč i Uhnošť byly církevní. Zbývala jen královská půda kolem Litovického potoka. Tak se hostivci zvedli a skončili - v Hostivici. Nebo to bylo jinak?

Mohlo to být také tak, že obecně zvaní Hostivci už několik let žili v Hostivici, kterou založili, v Jenči a Unhošti, které dosídli. Pak se teprve přišlo na tu Frowinovu kvotu v Řepích. Určitě v celé akci sehrál roli Řehník z Litovic, důvěrník a dvořan krále Přemysla Otakara II. /dost možná, že i v Jenči a Unhošti, jeho manželka Anna pocházela z Kyšic, znal náš kraj zřejmě dokonale/. Údolí Litovického potoka už nebylo třeba hájit lesem a močály, na počátku stála Řehníková tvrz, Hrad chránilo nově založené město. Řepští

hostivci mohli skončit v Hradištku /zaniklá ves u Peterkova mlýna/. A že se o hostivických hostivcích nepsalo? Inu nebyly noviny, tedy ani černá kronika.

J. P.

HOSTIVICKÉ GRUNTY



Les, který ještě ve 13. století zcela pokrýval náš kraj, nebyly žádné stromečky nebo bažantnice našich dnů. Byl to hluboký hvozdný plný zvěře včetně vlků a medvědů. Spolu s dřívím byl lov této zvěře jediným užitkem, který majiteli - panovníkovi - přinášel. Proto ho králové rádi rozdávali, vědouce, že z polí, které na jeho místě prací obdarovaných vzniknou, budou mít v podobě "šosu" /tak tehdy říkali dani/ podstatně větší užitek. Jací to byli koumáci vyplývá už z toho, že obdarovaného na deset let od této daně osvobodili, aby mu tak umožnili učinit hospodářství rentabilním, řečeno dnešní "češtinou". /Maně se nabízí srovnání se zdaňováním dnešních podnikatelů/.

Zalesnění našeho kraje přetrvalo vzdor štědrosti panovníků značně dlouho. Svědčí o tom list arciknížete Ferdinanda Tyrolského, císařova druhorozeného syna a manžela Filipíny Welserové, údajně tehdy nejkrásnější ženy Evropy, pro níž dal vystavět letohrádek Hvězdu, v němž roku 1575 dovolil Jindřichu ze Štampachu "kácet dříví v královských hájích u Hostivice, ne však lovit tu zvěř a pást dobytek."

Měrnou jednotkou zmíněných panovníkových darů dvořanům a milcům byl tzv. královský lán, což byl pozemek o výměře dnešních 45 až 50 hektarů. Jindřich Korutanský a Jan Lucemburský nebyli žádní troškaři, jestliže první dal podle toho dvornímu krejčímu Rudlinovi 150 hektarů a druhý svému sekretáři Janu z Kamenice dokonce 300 hektarů lesa. Když je od ně-

ho po deseti letech mistr královské kuchyně Gotfrýd koupil, přidal mu Jan Lucemburský několik dalších lánů /Gotfrýd zřejmě králi dobře vařil/. Tím zde vznikl velkostatek srovnatelný rozlohou s větším JZD nedávné minulosti.

Takováto velká hospodářství se postupem času stala výhradně majetkem šlechty, a to jak nižší, tak i vyšší. Např. počátkem 16. století získal tento původně Gotfrýdův "zákostel-ský" dvorec s tvrzí a krčmou urozený Václav Bezdrůžický z Kolovrat a na Košatkách, když se oženil s Aničkou, dcerou majitele tohoto dvorce Žibřida Adama z Bjstebna. Byl to královský regent, nejvyšší soudce, a to už byl nějaký pán! Jiným byl už zmíněný krajský hejtman Florián Gothard Žďárský ze Žďáru, vlastníci dominium, zabírající celý bývalý kladenský okres. /Kladno bylo sídelním místem tohoto rodu/.

Obdělávání polí, sklizeň úrody a ostatní práce vykonávala pro majitele těchto usedlostí jednak vlastní čeleď, ale především poddaní zvaní podsedkové. Byli to drobní sedláci a chalupníci, jimž majitel hospodářství, tehdy už vrchnost, pronajal pozemek na výstavbu poddan-ského dvorce /říkali jim dvory kmecí na rozdíl od svobodných panských dvorů/ a pole k jejich obživě. Tak tu vznikla řada statků pronajímaných dědičně poddaným a držena někdy v jejich rodě po několik generací. Často však bývaly také se souhlasem vrchnosti prodávány, o čemž svědčí záznamy v urbářích, které si vrchnost pořídila a které umožňují sledovat osudy těchto gruntů až do počátku třicetileté války.

Je tu vyjmenováno 17 takovýchto gruntů a jsou to vesměs zápisy o jejich prodeji, koupi či dědictví z konce 16. a začátku 17. století. Nalézáme tu grunt Tomáše Trněného zvaného Trnka, chalupu Jana Bašeho, kterému říkali Krkavec. Dále jsou tu grunty Kuby Dobiáše, Matějčička, Chalupníka, Oldřicha Rodeka a Barbory Vondráčkové, který od ní koupil roku 1607 Jiřík Žepský, řečený Vtip. Následují grunty Adama Starého, Kateřiny Plškové a kováře Jana Železného, který ho nabízel k prodeji za 100 kop grošů. Koupil ho za 70 kop kovář Martin, který roku 1619 prodal kovárnu s měchy s kovářským nádobím a jiným příslušenstvím za 100 kop Janu Hautovi. Grunt Vondry Rubína či Losynského koupil roku 1616 již jmenovaný Jiřík Vtip. Čtyři roky po bitvě na Bílé hoře ho ujal /jak je v těch starých lejstrech psáno/ Matěj Štěka. Byly při něm 4 klisny, 2 zádušní krávy,

1 dědičná jalovice, 1 svině s prasetem, vůz, brány a pluh.

Všechny tyto zápisy postrádají opět nějaký přesný náznak, o kterou dnešní usedlost šlo. Jen polohu jedné z nich můžeme celkem bezpečně určit, ne však zásluhou těchto zápisů. Byla to živnost Chrzovská, jak také gruntům říkali, o níž v urburní knize stojí psáno:

"L. P. 1609 z poručení J. M. urozeného pana Ctibora Tiburce Žďárského ze Žďáru /byl to bratr Floriána Gotharda/ prošacována živnost Chrzovská v 1800 kop. Ujal ji Jan Pařez, manžel Alžběty, rozené Chrzové, se závazky dcerám Kateřině, Evě, Anně a Mandaleně po 200 kopách a kdyby která s volí vrchnosti ke vdaní přišla, tehdy vejpravu náležitou jedné každé učiniti a to: Na stůl cejnového nádobí, ubrusník a též z lože šatů /peřin/ dobrých a po jedné krávě. A kdyby Pán Bůh Jiříku Chrzovému k ženění přijíti ráčil, tedy povinni jsou jemu vydati jednu klisnu, kteréžby on sobě vzíti a vybrati chtěl, bez odpornosti".

Roku 1627 bylo při tomto gruntě 34 strychů zasetého ozimního žita a 2 strychy pšenice, 1 klisna, 1 valach, 1 koňské nádobí, 1 šle, 1 vůz s košem a řebřinami, 1 pluh se železem, 1 brány hřeby pobité, 2 klanečnický, 1 sekyra, 1 vidle hnojní, 5 kusů sviňského dobytka a 1 samotičný mlejn. To vše toho roku koupil za 1100 kop Dobiáš příjmením Čert ze Sobína.

V sousedství tohoto gruntu byl dvorec, lišící se od ostatních tím, že byl jinopanský, jak tehdy říkali svobodným dvorům. Patřil Nathanaelovi Ropalovi z Rymburka, po němž se jmenoval. Ovšem nazývat ho Ropalovský nešlo našim boдрým předkům jaksi "přes pysk", a proto ho překřtili na Rumpálovský, pod kterýmžto jménem byl také zapsán do zemských desek. Oba tyto dvorce koupila v roce 1689 hraběnka Johana Eusebia Barbora Carreto-Millesimová, rozená Žďárská, dala je zbořit a na jejich místě postavit zámek. Stalo se to několik let po míru vestfálském, jímž skončila v roce 1648 jedna z nejdělnějších a nejstrašnějších válek v dějinách Evropy, válka třicetiletá. Jak těžce jí byla postižena Hostivice, si povíme v dalším pokračování.

Miloš Šrámek

PRANOSTIKA NA DUBEN

Hodně-li vítr v dubnu duje, stodola se naplňuje. Je-li duben pěkný, bude květen ještě lepší. Co duben našetří, to květen spálí.

O VODĚ – EPILOG

V minulém čísle HM jsem napsal článek o "vojenské vodě" z Výzkumného a zkušebního /nikoliv zásobovacího/ střediska /VZS/ v Hostivici. Jeho představitelé se ostře ohradili proti formulaci poslední věty zmíněného článku. Při osobním jednání argumentovali jednak letitou nezávadností dodávané vody a dále pak výsledky rozborů vojenské laboratoře, které v kritické době hodnotily vodu jako nezávadnou a pitnou /zatímco civilní laboratoř ve 2 vzorcích v cca 4 měsíčním intervalu ani jako užitkovou/ a tudíž bez nutnosti zásahu.

Z čistě formálního hlediska musím připustit, že v tomto kontextu nebyl tvrdě formulovaný soud VZS zcela adekvátní; na druhé straně je však nutné vzít v úvahu, že jde o vodu k zásobování obyvatelstva, k jejíž kvalitě je třeba přihlížet obzvláště odpovědně.

Obsahem článku vyvolané jednání mezi VZS a TS Hostivice /správce vodovodu/ pak dle mého soudu přineslo pozitivní závěry v tom, že:

- 1/ vojáci oznámili, že vzorky vody odebrané ze studní vykazaly nepřítomnost ropných látek, a po vyčištění vodojemu je nezávadná i voda ve veřejné části vodovodního řádu;
- 2/ obě zúčastněné strany se shodly na potřebě úpravy vzájemných vztahů především v nastolení nového právního pořádku a v dohodě kompetencí k předmětnému vodovodu;
- 3/ strany projeví vůli k racionální spolupráci při zásobování obyvatelstva vodou z tohoto zdroje.

J. Š.

Z POLICEJNÍCH DENÍKŮ – MĚSTSKÉ POLICIE

7. 3. 1993 v 02.45 hod. byli zadrženi dva pachatelé vloupání do samoobsluhy Na pískách. Jeden byl ze Škvorce a druhý z Mělníka, v minulosti několikrát soudně trestaní. Strážník MP k jejich zadržení použil výstrahu střelnou zbraní a lupičům nasadil pouta. Ještě týž den byli ve spolupráci s RP oba pachatelé předáni do vazby.

K 23. 3. 1993 byl radiolokační měřič rychlosti /radar/ na Karlovarské silnici umístěn v průměru 3 hod. denně.

15. 3. 1993 v 18.55 hod. byl za pomoci hostivického občana zadržen při pokusu o vloupání do prodejny Tabák na Husově náměstí 21 letý pachatel Z. O. ze Starých Litovic. Předáno RP.

15. 3. 1993 ve 23.05 oznámil hostivický občan, že je rozbitá skleněná výplň dveří prodejny papírnictví REPA na Husově náměstí. Zadržen byl 21 letý pachatel S. O. ze Starých Litovic. Předáno RP.

– REPUBLIKOVÉ POLICIE

23. 2. 1993 oznámil břevský občan, že se kdosi vloupal do zaparkovaného nákladního automobilu PRAGA V3S, patřícímu firmě Autoškola Kříž-Praha. Vozidlo parkovalo před jeho domem. Pachatel utrl visací zámek od schránky na nářadí a ukradl hydraulický zvedák, dva kanystry, výstražný trojúhelník, lékárničku, tlakovou maznici a klíč na kola. Z palivové nádrže odčerpал 90 l nafty. Majiteli vozidla způsobil škodu za 4 500,- Kč.

V noci z 2. na 3. 3. 1993 rozbil neznámý pachatel skleněnou výplň levých předních dveří automobilu zaparkovaného v ulici Litovické. Z auta ukradl autoradio ROADSTAR, 5 mg kazet a pánské kožené rukavice. Způsobená škoda cca 7 300,- Kč.

10. 3. 1993 byl hlídkou RP zadržen řidič automobilu jedoucího bez rozsvícených světel. V osobním autě měl velké množství cigaret, žvýkaček a cukrovinek. Šetřením bylo zjištěno, že toto zboží osádka vozu právě ukradla v restauraci U Litovické tvrze a naložila do automobilu, který byl zaparkován před autoopravnou Richard Nikl, naproti této restauraci. Jeden z pachatelů byl ze Soběslavi a druhý z Tuchlovic. Na krádeži se domluvili na Hlavním nádraží v Praze.

20. 3. 1993 - oznámeno vloupání do chaty za břevským vojenským prostorem. Zloděj vytrhl okenici, rozbil okno a ukradl hodiny s kukačkou, nástěnnou plastiku, dýku a drobné předměty v celkové hodnotě 3 600,- Kč.

21. 3. 1993 - oznámeno vloupání do další chaty ve stejném místě. Odtud zlodějdovězli sedací soupravu, polštáře, spací pytel a překrývku. V tomto případě zloději vypáčili vchodové dveře a způsobili škodu za 8 300,- Kč.

A. K.

ZEPTALI JSME SE ZA VÁS



Kolik sníme za jeden den "sedláčků"?

zeptala jsem se majitele první nové hostivické pekárny, pana Ing. Petra Sedláčka. Snad se na mne pro to označení, zvláště jeho rohlíků, nebude zlobit. Ale tak to slýchávám v samoobsluze u pokladny, když kupující hlásí paní pokladní: "mám čtyři obyčejné a šest "sedláčků". Tato pekárna ale nepeče jen rohlíky, skladba pečiva je už poměrně pestrá.

A kolik že toho v Hostivici spořádáme za jeden den? Čtyři tisíce sedm set kusů! V pekařství na náměstí prodají denně 2 200 kusů pečiva, tj.:

700 rohlíků, 70 dalačků, 360 hvězdiček, 240 housek, 150 šátečků, 150 loupáčků, 400 listových šátečků, 20 vek, 50 mazanců a 60 obložných žemlí. Většinou by se ale u mnohých druhů prodalo i víc. Dalších 2 500 kusů pečiva se prodá v ostatních potravinářských prodejnách.

A. K.

KRÁTCE A AKTUÁLNĚ

K D Y K L É K A Ř I (doplnění)

Od 1.1.1991 je v Chýni (v budově obecního úřadu) otevřena ordinace praktického lékaře, která poskytuje lékařské služby nejen pro obyvatele Chýně a zaměstnance a.s. AGRAS a její dceřinné společnosti, ale i pro obyvatele Brvů, Jenče, Cráštan i Hostivice. Ordinace je vybavena elektrokardiografem (EKG), moderními rehabilitačními přístroji, inhalátory apod.. V letošním roce počítá obecní úřad i s otevřením masérny.

Kdy a kde MUDr. Jiří A P P E L T ordinuje:

CHÝNĚ: po 8.00 - 12.00
út 14.00 - 17.00
st 8.00 - 12.00
čt 14.00 - 17.00
pá 8.00 - 12.00

Telefon: 0311-95595 linka 4

JENEČ:

út 9.00 - 11.00
čt 11.00 - 13.00
Telefon: 9980 392

CHRÁŠŤANY:

po 14.00 - 17.00
čt 8.00 - 10.00
Telefon: 597 488

1. dubna 1993 se konečně na Litovické ulici opět začalo pracovat. O tom, co bude dál, jaký je harmonogram následných prací v ulici Litovické i v ulicích přilehlých přineseme informací v příštím čísle Hostivického měsíčníku.

Městská knihovna v Hostivici

oznamuje svým čtenářům, že od 1. 4. 1993 je vybírán tzv. manipulační poplatek. Za vypůjčení 1 knihy ... 1,- Kč

1 časopisu ... 0,50 Kč.

N E P Ř E H L Ě D N Ě T E !



Přejete si, aby telefon a adresa Vaší firmy byly uvedeny ve zvláštním čísle Hostivického měsíčníku?

Pokud ano, oznamte je laskavě do redakce HM n e j p o z d ě j i do 30. dubna 1993.

Adresa: Redakce Hostivického měsíčníku
MÚ Hostivice, Husovo nám. 13, 253 01

Telefon: 395 128, 395 297, 395 402, 395 403
linka 39

Z v l á š t n í v y d á n í H M s telefonními čísly a jízdními řády autobusů a vlaků vychází jedenkrát ročně v nákladu tři tisíce výtisků.

P Ř I P O M Í N Á M E

V sobotu 8 k v ě t n a 1 9 9 3 oslavujeme vítězství nad fašismem. Nezapomente vyvěsit státní vlajku!

SPOLEČENSKÁ KRONIKA

PŘIVÍTALI JSME DO ŽIVOTA

SŇATEK UZAVŘELI

Z NAŠICH ŘAD ODEŠLI

Filomena Denková	1913	4. 2. 1993
Anna Bratrychová	1907	7. 2. 1993
Ing. Vojtěch Vrkoč	1909	21. 2. 1993
Antonie Hauserová	1905	25. 2. 1993
Libuše Pecková	1921	27. 2. 1993
Aloisie Tesárková	1910	28. 2. 1993
Květuše Šafaříková	1920	5. 3. 1993
Antonín Novák	1943	5. 3. 1993
Jarmila Horáková	1922	11. 3. 1993

VZPOMÍNKA



Dne 13.3.1993 uplynuly dva smutné roky od smrti naší milované maminky, babičky a prababičky, paní Anny V a c k o v é .
Kdo jste ji znali, vzpomeňte prosím s námi.

Manžel a děti Jarča, Josef, Mírek, Dáša
vnoučata a pravnoučata

Dne 12. dubna 1993 uplynul rok co nás navždy opustila naše maminka, paní Aloisie P o l í v k o v á .

Za vzpomínku děkují děti s rodinami.

Dne 18. 4. 1993 uplyne již 6 let od chvíle, kdy od nás navždy odešel náš drahý tatínek, pan Jaroslav M i n a ř í k. 25. 4. 1993 vzpomeneme jeho nedožitého 76 let.

Za vzpomínku děkuje dcera Hana s rodinou

Dne 20. 4. 1993 vzpomínáme 11. výročí úmrtí našeho milovaného manžela, tatínka a dědečka, pana Karla K n o l a. Kdo jste ho znali, vzpomeňte s námi.

Manželka a děti s rodinami.

Dne 30. dubna 1993 uplyne již 12 smutných let od doby, kdy od nás navždy odešel můj milovaný manžel a tatínek, pan Zdeněk P u l e c .
Kdo jste ho znali, vzpomeňte s námi.

Manželka a dcery s rodinami.

Dne 12. dubna 1993 jsme vzpomněli 2. výročí úmrtí naší maminky, babičky a prababičky, paní Anny K l e t e č k o v é .
Stále vzpomínáme a nikdy nezapomeneme.

Jiřina a Miloš Tušerovi
s dětmi a jejich rodinami

PODĚKOVÁNÍ



Děkuji všem spoluobčanům, členům pěveckého spolku Bendl, zaměstnancům VZS a Svazu žen za projevy soustrastí a za účast na pohřbu mé matky Anny B r a t r y c h o v é , rozené Horákové z Hostivice.

Syn Miroslav s celou rodinou

BLAHOPŘÁNÍ



Dne 30. dubna 1993 se dožívá 60 let naše manželka, maminka a babička, paní J i ř i n a T u š e r o v á .
Hodně zdraví a spokojenosti do dalších let přeje

manžel Miloš, děti Dáša, Karel, Jana, zeťové Mírek a Jirka a všech devět vnoučat, jmenovitě Iveta, Dáša, Monika, Žaneta, Jirka, Maruška, Evička, Anička a Michalka.

Blahopřejeme a posíláme pusu.



KOPANÁ

so 17.4.	Štěchovice - dorost(odj.9.00)	10.15
	Hostivice - Zát. Rakovnick	16.00
ne 18.4.	žáci - Úhonice	10.00
so 24.4.	dorost - Čisovice	10.15
	Rudná - Děčín divize	17.00
ne 25.4.	Drahelčice - žáci	10.00
	Kladno B - Hostivice	16.00 (15.00)
so 1.5.	Hostivice - Kročehlavy B	16.30
ne 2.5.	žáci - Dobrovíz	10.00
	Rudná - dorost	10.15
	(hřiště Jinočany - odjezd 9.30)	
so 8.5.	dorost - Roztoky	10.15
	Černolice - Hostivice (15.00)	16.30
	Rudná - Rakovnick divize	17.00
ne 9.5.	Třebotov - žáci(odj. 9.00)	10.00

so 15.5. Tuchoměřice- dorost(odj.9.15) 10.15
 Hostivice - Šanov 17.00
 ne 16.5. žáci - Červený Újezd 10.00

so 22.5. D. Břežany - dorost(odj.9.00) 10.15
 C. Beroun - Hostivice(15.45) 17.00
 Rudná - Králův Dvůr 17.00
 ne 23.5. žáci volno



KINO

K V Ě T E N

1.	Angel Heart	USA
4.	Sleep Walker	USA
7., 8.	Návrat do budoucnosti	USA
11.,	Vrah Rosemary	USA
14., 15.	Wayenův svět	USA
18.	Candyman	USA
21., 22.	Černé roucho	Kanada
25.	Žhavé výstřely	USA
28., 29.	Bumerang	USA



KULTURNÍ POŘADY

P O Z V Á N Í N A K O N C E R T

Na středu 19. května 1993 od 19.00 hodin je připraven hudebně-literární pořad, který se uskuteční v hale zámku v Hostivici.

Představí se: Ivana Pokorná - harfa
 Libor Mikule - flétna

Jan KAČER - umělecký přednes
 Srdečně zveme všechny příznivce klasické hudby a poesie Františka Halase a dalších autorů v přednesu pana Jana Kačera, člena ND.

Od 31. 3. 1993 do 7. 4. 1993 se konala ve výstavní síni zámku Hostivice výstava Martiny Klouzové. Je součástí rozsáhlejšího projektu, v jehož rámci městský úřad umožňuje mladým výtvarníkům předvést své práce ve výstavních prostorách zámecké kaple.

Vydáno nákladem města Hostivice
 Řídí: Redakční rada: S. Plicka (předseda),
 M. Zvára, A. Tejnor, K. Šícha, J. Šarše,
 J. Stejspal, J. Pergl, E. Hrbková
 ilustrace: V. Stanislav
 Vedoucí redaktor: A. Křížková
 Otištěné názory nemusejí být totožné se stanoviskem redakce. Uzávěrka 24. dne v měsíci.
 Tiskne: EDITPRESS Rudná
 Předáno do tisku: 6. 4. 1993 cena: 2,- Kč

INZERCE

PRODEJNA SMÍŠENÉHO ZBOŽÍ paní Š r o u b k o v é

v J e n e č k u bude mít od 25. dubna 1993 opět otevřeno každou n e d ě l i , odpoledne

o d 14.00 do 17.00 hod.

Zvláštní nabídka: cukrářské výrobky, dorty, zákusky, obložené chlebíčky a mražené zboží.

OPRAVY CHLADNIČEK A MRAZNIČEK

M. L o u n e k tel. 89 33 16

/za nepřítomnosti je možno nechat vzkaz na telefonním záznamníku/

VZS 160 Hostivice přijme řidiče s řidičským průkazem "B, C, D".

Platové zařazení v třídě 4 /2 650 - 3 640,-/, podle dosažené délky praxe + zvláštní a osobní příplatek. Informace na personálním oddělení VZS 160 Hostivice.

D o u d e r o v á - výroba péřových přikrývek a polštářů, šití bytového textilu

Jeneč, Pod školkou 343, okres Praha - západ tel.: Praha 998 00 86

Čilý a soběstačný osmdesátiletý vdovec, s domkem a zahrádkou v Jenečku hledá s e z n á - m e n í s ženou přiměřeného věku.

Kontakt: redakce Hostivického měsíčníku - MÚ Hostivice.

Potřebujete kuřata, kachňata, housata...?

Přijímáme objednávky na nosné kuřice, broilery, krůtata, kachňata a housata k prodeji v dubnu až červnu 1993.

Bližší informace na telefonu: 0311/962 358

nebo 9311/962460. Písemně na adrese:

Jan Veselý, Chrustenice 136, 267 12 Loděnice.