



# hostivický měsíčník

ROČNÍK 28

ČASOPIS HOSTIVICKÝCH OBČANŮ

DUBEN 2001

**PŘEČTĚTE SI:** Zprávy z radnice: O čem rozhodlo zastupitelské zasedání, Hospodaření města v r.2000 a rozpočet na r. 2001 \* O plotu a nejenom o něm \* Jak pokračuje výstavba domova důchodců \* Zprávy ze školy \* Hasiči mají nové auto \* Představujeme firmu P P P P P \* Chovatelé na prahu 3. milénia \* Kajky hlásí \* „Je Hostivice město?“ - aneb slovo do pranice \* \*Jaro v ARNICE \* Hostivické lazebnictví chystá nevěsty \* Stránka pro duševní zdraví \* \* Zámecká koncertní sezóna začíná - pozvání na dubnový koncert \* Výstava fotografií v zámecké kapli \* Přijďte na fotbal \* Benefiční koncert v kostele sv. Jakuba \* Policejní deníky \*



**„TO JE ONA!“** - přijeli se ve středu 28. března 2001 v pozdním odpoledni pochlubit hostivičtí hasiči se svým novým vozem, **cisternovou automobilovou stříkačkou CAS 32 T 815.**

*Dále čtete na straně 7.*

*Zleva: Ing. Marek Stolinský, zástupce ředitele pro Informační záchranný systém Praha-západ, hostivičtí hasiči Karel Mika, Miroslav Zahrádka, starosta MVDr. František Chalupa, zástupce starosty Jaroslav Kratochvíl, Jiří Pecka, David Zahrádka a Václav Studnička.*

# ZPRÁVY Z RADNICE



**USNESENÍ** ze zasedání zastupitelstva města  
ze dne 5.3.2001

## ZASTUPITELSTVO MĚSTA BERE NA VĚDOMÍ:

1. Zprávu o činnosti rady města za uplynulé období
2. Zprávu o činnosti kontrolního výboru
3. Informaci o řešení situaci v Litovické ulici
4. Informaci o postupu rekonstrukce Jiráskovy ulice
5. Informaci o přípravě architektonické soutěže na řešení Husova náměstí

## ZASTUPITELSTVO MĚSTA SCHVALUJE:

1. Zprávu o provedené kontrole plnění usnesení z minulého zasedání.
2. Rozbor hospodaření města Hostivice za rok 2000
3. Rozpočet města Hostivice na rok 2001 se změnou: navýšit položku kapitálové příjmy o 100 000,- Kč (firma SUBTel) a zároveň navýšit položku výdajů „Památky“ o 100 000,- Kč na opravu varhan v kostele sv. Jakuba.
4. Novelizaci vyhlášky O vytvoření fondu rozvoje bydlení. Mění se příloha vyhlášky - Výběrové řízení, které organizuje Rada města Hostivice a o výběru uchazečů rozhoduje na svých zasedáních. O rozhodnutí bude pravidelně informovat městské zastupitelstvo a písemně bude předkládat informace o stavu účtu a pohybu na něm.
5. Koupí pozemků parc. č. 1333/1 a 1333/2 ostatní plocha, k.ú. Hostivice, celková výměra 5 252 m<sup>2</sup> za cenu 157 590,-Kč + daň z převodu nemovitosti.
6. Prodej pozemku parc.č.1054/1 družstvu Nová Cihlářka za cenu 750,- Kč/1m<sup>2</sup>.
7. Prodej domku čp. 199 včetně pozemku ve Školské ulici nejvyšší nabídce, a to obálkovou metodou při stanovení minimální ceny 1 mil. Kč.
8. Prodej budovy bývalého kina včetně pozemku panu Pavlu Sochrovi, který má na nemovitost předkupní právo.
9. Kupní smlouvu s Pražskou plynárenskou a.s. na plynovody budované v letech 1994 a 1995 za cenu 5 920 287,- Kč s ročními splátkami po dobu pěti let.
10. Uzavření nájemní smlouvy mezi městem a panem Janem Jirákem na pronájem části pozemku parc. č. 241/část KN 1171/1.
11. Maximální výši příspěvku na neinvestiční náklady pro žáky navštěvující základní školy jinde, než v Hostivici. Tento příspěvek bude činit nejvýše částku rovnající se částce kalkulované pro neinvestiční náklady v ZŠ Hostivice.
12. Smlouvu o smlouvě budoucí s firmou Central Group a.s. na vybudování inženýrských sítí na pozemcích města v části ulic Sadová a Lipová.
13. Žádost o bezúplatný převod pozemků od Pozemkového fondu parc.č. 1331/3, k.ú. Hostivice, ČOV, PK 156, k.ú. Hostivice, komunikace, zeleň, parc. č. 14/4, 16, 20/1, k.ú. Litovice, chovatelský areál a parc. č. 195, k.ú. Litovice, komunikace.
14. Žádost o bezúplatný převod pozemku PK 528 k.ú. Hostivice od PKVT v likvidaci a žádost o bezúplatný převod od státu (Okresní úřad Praha-západ) v areálu Čistírny odpadních vod Hostivice (ČOV).
15. Ve smyslu § 85 odst. a) zák. č. 128/ 2000 Sb., o obcích, zastupitelstvo města schvaluje zahájit kroky vedoucí k privatizaci bytových domů v Kmochově ulici čp. 1156 - 1158 a převod bytů ve smyslu schválených zásad. Rozhodným dnem se stanovuje den 6.3.2001.

## ZASTUPITELSTVO MĚSTA UKLÁDÁ:

1. **Radě města:** zvýšit cenu pronájmu panelové plochy na pozemku bývalého Plynostavu na 20,- Kč/m<sup>2</sup> měsíčně. Pokud firma Konstage na cenu nepřistoupí, vyhlásit v rámci možností, veřejně, úmysl tuto plochu pronajmout.  
**Termín: 31.3.2001** **Odpovídá: starosta**

Smluvně změnit provozní hodiny skladu firmy Konstage takto: pondělí - pátek: 8.00 - 15.30 hod.,  
v sobotu a neděli bude provoz uzavřen.

**Termín: Od 1.4.2001**

**Odpovídá: starosta**

2. **Radě města:** zahájit jednání s Obvodním oddělením Policie ČR v Hostivici vedoucí k důsledné kontrole a dodržování dopravních předpisů v obci a zejména v Litovické ulici. Zároveň rada města požádá o kontroly znečišťování vozovek v obci.
3. **Radě města:** provést kontrolu smluv ohledně výstavby inženýrských sítí v Hostivici s důrazem na uvedení komunikací do původního stavu podle těchto smluv v ulicích: K Nádraží, Vinohradská, Potoční, Lomená, Prostřední. Dále ukládá provést kontrolu plnění smlouvy s firmou SUBTel, uvedení chodníků a ostatních výstavbou dotčených ploch do původního stavu.

## Informace o řešení situace v Litovické ulici

Přijatá opatření - instalace dalších dopravních značek a zřízení přechodů pro chodce, realizace byla příslibena v jarních měsících. Poté bude posouzena jejich účinnost - nebude-li tato dostatečná, budou hledána další vhodná opatření prostřednictvím odborné firmy zabývající se řešením dopravních situací v obcích. (viz usnesení ZM)

## Řešení situace Jiráskovy ulice a Husova náměstí

**A) Starosta informoval** zastupitele o výsledcích výběrové soutěže vypsané na rekonstrukci Jiráskovy ulice. Jako nejvýhodnější ze čtyř nabídek byla vybrána firma STAZco, s.r.o., výše ceny 1,4 mil. Kč bez DPH.

**B) Ing. Aleš Šulc uvedl,** že poté, co byl schválen rozpočet města, je možno do měsíce zadat architektonickou soutěž na řešení Husova náměstí.

## Diskuse

*Připomínky z řad občanů:*

*Čížkova ulice* - neustále bláto, žádost, zda by s Fotbalovým klubem Hostivice nemohlo být vyjednáno, aby obyvatelé Čížkovy ulice při cestě na autobusovou zastávku v Litovické ulici mohli používat stezku uvnitř fotbalového stadionu.

*Starosta příslibil vyjednání s Fotbalovým klubem.*

*Ulice Sportovců* - chybí chodník podél této frekventované komunikace - z areálu STS často vytéká jakási blížie nespecifikovaná tekutina.

*Přísliben dohled, případně zásah Ing. Košťála.*

*Václav Fršílinek* - dotaz na stavbu nové školy

*Starosta* - na staveništi školy probíhají přípravné práce, finanční prostředky jsou složeny na účtu města.

*Vydané stavební povolení již nabylo právní moci (red.pozn).*

## Z JEDNÁNÍ RADY MĚSTA:

### RADA MĚSTA BERE NA VĚDOMÍ:

- Sdělení ředitelky Mateřské školy Hostivice o prázdninovém provozu tohoto zařízení s tím, že školka bude uzavřena v době od 16.7.2001 do 24.8.2001.
- Žádost Referátu dopravy OÚ Praha západ o možném vedení autobusových linek Unhošť - Praha ulicemi Sportovců a Litovickou. Rada města s navrhovanou úpravou dopravní obslužnosti nesouhlasí, s tím, že tento úsek je již dopravně vytížen, přihlíží se k peticím občanů a v neposlední řadě by mohlo dojít ke snížení vytíženosti stávajících autobusů MHD.

### RADA MĚSTA SCHVALUJE:

- Protokol vodohospodářského díla Tulipán park Palouky s tím, že schvaluje uzavřít dohodu o provázování vodovodu s firmou I. VHS Roztoky.
- Výzvu k předložení nabídky na předmět zakázky: Projektová dokumentace ČOV Hostivice (do 27.3.2001).

## INVESTIČNÍ PRÁCE

- V průběhu dubna budou zahájeny stavební práce na výstavbě vodovodu a kanalizace v zastavěné části Břví.

# HOSPODAŘENÍ MĚSTA v r. 2000

## ROZPOČET MĚSTA pro r. 2001

PŘÍJMY	Skutečnost 2000 v Kč	Rozpočet 2001 v tis. Kč
<b>Daňové:</b>		
daň z příjmu FO ze závislé činnosti	9 633.957,-	4 122
daň z příjmu FO vybíraná srážkou		456
daň z příjmu FO ze SVČ	13 649.303,-	623
DPH		8 971
daň z příjmu PO	5 687.205,-	3 483
daň z příjmu PO za město	2 438.032,-	78,5
správní poplatky	1 487.130,90	1 400
poplatky za znečištěné ovzduší	6.328,-	
odvody za vynětí ze ZPF	41.214,-	
poplatky ze psů	83.730,-	80
poplatky z veřejného prostranství	246.500,-	250
místní poplatky za automaty	138.096,-	130
daň z nemovitosti	1 588.578,-	1 500
poplatek z ubytování	42.827,-	50
<b>Nedaňové - vlastní:</b>		
nájem vodárna	400.000,-	430
nájem za MŠ a ZŠ	90,-	
školné MŠ	236.820,-	220
školné ZŠ	87.540,-	100
příjmy knihovna	28.073,-	28
příjmy kultura	222.182,50	235
hřbitovní poplatky	41.990,-	30
příjmy z pronájmu pozemků	199.150,-	168
příjmy z pronájmu nemovitosti	121.334,-	50
příjmy z úroků	450.752,90	450
pokuty	107.800,-	
ostatní nedaňové příjmy	66.976,99	
úroky Fond oprav	11.843,58	
úroky Sporinvest	125.736,40	
přísp. na studny Palouky	119.897,-	
přísp. TS na plynof. kotelny	100.000,-	
<b>Kapitálové:</b>		
příjmy z prodeje pozemků	18.060,-	1 800
příjmy z prodeje ost. nemov. - RISL	1 762.398,-	
příjmy z prodeje ost. nemov. - Změlík	160.000,-	360
prodej kina		1 000
prodej plyn. řadu		2 000
prodej domu čp. 199 - Šrámek		1 000
<b>Dotace:</b>		
globální dotace	3 680.783,-	3 004,3
školství		552,3
sociální dávky	4 920.000,-	4 900
přijaté školné	195.033,45	210
oprava Mariánského sloupu	40.000,-	
volby do krajů	48.740,70	
oprava kapličky	30.000,-	
činnost protidrog. centra	10.000,-	
výstavba nové školy	8 989.800,-	
příspěvek na úroky z úvěru	592.375,-	
dotace na plynofikaci	725.860,-	
půjčka SFŽP - plyn, doplatek	806.512,-	
dotace na DPS	11 000.000,-	
dotace nová Cihlářka II.	3 000.000,-	
půjčka do Fondu oprav	2 200.000,-	
převody z FRR	197.000,-	
převody ze sociálního fondu	32.896,50	
splátka půjčky do Fondu oprav	700,-	
převody ze SP Cihlářka	23 804.813,15	
na úroky z úvěru ze SFŽP		927
<b>Rekapitulace příjmů:</b>		
Daňové příjmy	35 042.900,90	21 143,5
Nedaňové příjmy	2 320.186,37	1 711
Kapitálové příjmy	1 940.458,-	6 160
Dotace	60 274.513,80	9 593,6
Přebytek hospodaření	9 353.008,39	10 005
<b>Příjmy celkem (zaokrouhлено):</b>	<b>108 931.067,46</b>	<b>48 613,1</b>

VÝDAJE	Skutečnost 2000 v Kč	Rozpočet 2001 v tis. Kč
Technické služby - příspěvek na provoz	2 688.000,-	2 700
Komunikace-opravy a doprav. obslužnost	603.572,60	2 873,5
Vodní hospodářství	2 350.576,35	3 015
z toho výstavba vod. řadu	2 336.258,35	3 000
Kanalizace	6 326.130,50	9 042
z toho výstavba kanalizačního řadu	3 006.183,60	6 000
splátky z úvěru a úroky z úvěru	3 065.019,90	2 842
Jenečský potok - čištění	4.226,30	50
Mateřská škola	1 045.000,-	1 045
Školství	14 432.099,10	4 380
z toho výstavba nové ZŠ	11 945.675,-	1 800
Zvláštní škola	242.759,93	220
Městská knihovna	349.567,31	402
Kultura	365.315,60	386,6
Ochrana památek - opravy	229.500,-	300
Dům dětí	3.447,88	22
Protidrogová prevence - provoz centra	10.000,-	
Bytové hospodářství a fond oprav	29 075.797,75	300
z toho výstavba byt. jednotek	26 960.966,15	
Dům pečovatelské služby	18 601.652,50	270
Veřejné osvětlení		100
Hřbitov	126.826,-	160
Plynofikace	1 942.660,-	3 880
Územní plánování - změna ÚP	- 150,-	750
Protipovodňový plán	19.950,-	20
Péče o vzhled města	3.825,60	230
Skládky	711.914,-	200
Sociální dávky	4 846.454,60	4 950
Hasiči	175.944,69	650
Zastupitelé - odměna	273.744,-	890
Volby do krajů	48.740,70	
Náklady na provoz MÚ celkem:	13 658.533,34	11 544
z toho: mzdové náklady	5 111.176,-	5 605
ost. osob. nákl. - dohody+ CO	87.258,-	68
zdravotní a soc. pojištění	1 788.008,-	1 962
DKP + provoz. materiál	593.996,96	700
daně a poplatky	2 447.596,-	800
opravy a údržba	522.798,83	500
telefonní a poštovní služby	614.993,50	830
vodné, el. energie a PHM	238.691,95	280
služby a pojištění	511.473,30	340
ostatní náklady	1 742.540,80	459
Příspěvky - Skauti, Kajky apod.	169.080,-	73
Nákup pozemku za ČOV		160
<b>REKAPITULACE VÝDAJŮ</b>		
Technické služby	2 688.000,-	2 700
Komunikace	444.432,30	2 423,5
Doprava	159.140,30	450
Vodní hospodářství	2 350.576,35	3 015
Kanalizace	6 326.130,50	9 042
Čištění	4.226,30	50
Školství	14 432.099,10	4 380
Mateřská škola a zvláštní škola	1 287.759,93	1 265
Kultura a městská knihovna	714.882,91	788,6
Ochrana památek	229.500,-	300
Dům dětí	3.447,88	22
Protidrogová prevence	10.000,-	
Bytové hospodářství a fond oprav	29 075.797,75	300
Dům pečovatelské služby	18 601.652,50	270
Hřbitov	126.826,-	160
Plynofikace	1 942.660,-	3 880
Územní plán	-150,-	750
Protipovodňový plán	19.950,-	20
Skládky	711.914,-	200
Péče o vzhled obce	3.825,60	230
Sociální dávky	4 846.454,60	4 950
Hasiči	175.944,69	650
Zastupitelé	273.744,-	890
Provoz MěÚ Hostovice	13 658.533,34	1 1544
Příspěvky	169.080,-	73
Volby do krajů	48.740,70	
Veřejné osvětlení		100
Pozemky		160
<b>Celkem výdaje</b>	<b>98 305.168,75</b>	<b>48 613,1</b>

## O PLOTU - A NEJENOM O NĚM

V usnesení ze zastupitelského zasedání dne 7.12.2000 se píše: "Zastupitelstvo města ukládá městu Hostivice (rozuměj starostovi – pozn.red.), aby jako účastník řízení ve věci způsobu provádění stavby oplocení pozemku parc. č. 390/1, k.ú.Hostivice dne 13.12.2000 v Kanceláři stavebního úřadu trval na nezastavěnosti území ve vzdálenosti nejméně 15 m od břehové čáry Litovického potoka."

Jde o pozemek, přiléhající k jižní části zámeckého dvora, jež je majetkem firmy RISL. Ta na místě před léty zbořeného jižního křídla dvora staví tři řadové rodinné domy pro vlastní bydlení. Stavba se blíží k dokončení, a tak je přirozené, že si majitelé chtějí svůj pozemek oplotit. Pro firmu RISL se toto oplocení stává již "černou mýrou", zbytečně to roztrpčuje, vyjasnění a ukončení tohoto problému by již bylo velice žádoucí. Když jsem měla možnost přečíst si vyjádření firmy RISL právě k výše uvedenému bodu usnesení zastupitelstva, požádala jsem, zda je mohu prostřednictvím tohoto časopisu předložit i hostivické veřejnosti. Součástí "vyjádření" je i výčet prací včetně finančního objemu, který firma RISL dosud městu poskytla, i to, co bezprostředně hodlá udělat. O těchto věcech se na veřejnosti nemluví a občané tedy o tom nevědí. Ale zato každý vidí vyrůstat nové domy pro majitele firmy. Od toho se pak lehce a jaksi lidsky přirozeně rozvíjí závist a "velké oči". To všechno dokáže udělat své. Domnívám se, že je zapotřebí podívat se na problém vždy z více stran. Snad k tomu další text přispěje. Tak tedy:

### VIJÁDRĚNÍ FIRMY RISL S.R.O. K USNESENÍ ZASTUPITELSTVA MĚSTA HOSTIVICE (ze dne 5.3.2001)

Vážený pane starosto,

po seznámení se zápisem ze zasedání Zastupitelstva města Hostivice ze dne 7.12.2000 jsme nabyli dojmu, že naše snaha oplotit vlastní pozemek naráží na neznalost celé problematiky zastupitelstva města. Proto si dovoluujeme opět zrekapitulovat celou záležitost.

1. Dne 12.7.1996 byla uzavřena smlouva o budoucích kupních smlouvách mezi firmou RISL s.r.o. a městem Hostivice o prodeji zámeckého dvora, kde byl firmě RISL přislíben i prodej celého pozemku mezi jižním křídlem zámeckého dvora a Litovickým potokem k účelu zřízení zahrad k zamýšlené výstavbě rodinných domů pro majitele firmy RISL.
2. Dopisem ze dne 25.5.98 jsme Vás, pane starosto, informovali, že jsme připraveni respektovat zájem města revitalizovat Litovický potok a odkoupit pouze část pozemků, tj. že netrváme na odprodeji celého pozemku přiléhajícího k jižnímu křídlu zámeckého dvora. Velikost požadovaných pozemků jsme vyznačili v přiložené pozemkové mapě.
3. Dopisem ze dne 18.9.1998 jsme reagovali na rozporuplné stanovisko městského zastupitelstva ze dne 24.6.1998, kde zastupitelstvo souhlasí s vypracováním geometrických plánů pro prodej námi požadovaných pozemků a zároveň trvá na dodržení min. 15 m od břehové čáry. V tomto dopise jsme opět zopakovali naše požadavky tj. odprodeje pozemků 15 m od osy potoka a s uspokojením jsme zjistili, že v usnesení městského zastupitelstva ze dne 30.9.98 je souhlas s prodejem všech námi požadovaných pozemků v plném rozsahu a následně byly uzavřeny smlouvy o koupi a nájmu pozemků.
4. Dopisy ze dne 20.5.1999 a 29.6.2000 jsme Vás, pane starosto, žádali o pomoc při řešení problému oplocení námi získaných pozemků a začlenění těchto pozemků do připravované změny územního plánu.
5. Dne 20.7.2000 jsme se zúčastnili vstupního jednání o změně územního plánu města Hostivice, kde byly naše požadavky, tj. oplotit naše pozemky za souhlasu zástupců města Hostivice, zahrnuty do připravované změny územního plánu a byl nám stanoven finanční podíl za zpracování této změny (25.000,- Kč). Při zaplacení této částky jsme se domnívali (asi naivně), že tím bylo ukončeno naše čtyřleté snažení o naplnění závazku města Hostivice vůči firmě RISL.

Závěrem doufáme v moudrost Vaši a zastupitelstva města při jeho dalších krocích vůči firmě RISL s.r.o. při řešení problému oplotit si vlastní pozemek.

Dovolte nám prosím, abychom ještě reagovali na dopis jednoho ze zastupitelů ze dne 8.12.2000, zasláný na stavební úřad, ve kterém jsme nabádáni k zamyšlení nad tím, abychom spornou část pozemku darovali městu Hostivici jako vánoční dar.

Co se týká darů, můžeme zastupitele města ujistit, že firma RISL nečeká, a od samého počátku působení ve městě nečekala, až na Vánoce roku 2000.

- V roce 1995 věnovala městu finanční částku 170.000,- Kč na vybudování plynovodu.
- V roce 1997 firma RISL bezplatně provedla vnitřní vodovody v domech čp. 377 a 378 v ulici Cihlářské za 99.950,- Kč.
- V roce 1998 firma RISL provedla bezplatně autobusové zastávky v Litovicích a ulici Čsl. armády za 126.900,- Kč.
- V roce 2000 firma RISL provedla částečnou rekonstrukci ulice U Vodárny za 100.000,- Kč.
- Průběžně firma RISL provádí drobné práce na místních komunikacích, např. provedení uličních vpustí na Husově náměstí, oprava komunikace v ulici Litovické, bezplatně dodávání štěrkodrti pro technické služby atd.
- Pro rok 2001 se firma RISL zavázala provést komunikaci pro pěší a sadové úpravy podél Litovického potoka v délce cca 100 m a v částce 250.000,- Kč.
- V roce 2001 poskytneme 50.000,- Kč jako příspěvek na nákup hasičského vozu pro město Hostivici.
- Firma RISL s.r.o. financovala veškeré geodetické práce, právnícké úkony, znalecké odhady související s prodejem zámeckého dvora, a to v částce 150.000,- Kč včetně kontrolního zaměření oplocení nařízeného stavebním úřadem dne 13.12.2000 na základě nepřesných údajů přednesených na veřejném zasedání zastupitelstva města dne 7.12.2000 (kontrolní měření v ceně 4.725,- Kč konstatovalo, že oplocení je ve vzdálenosti 15 m od osy potoka).

Ing. Rudolf Coufal, Jaroslav Šedivý, Ivan Husník.

Pro úplnost ještě citujeme vyjádření institutu stavební geologie GEOMETRA spol. s r.o. ze dne 12.1.2001: "Dne 10.1.2001 bylo provedeno zaměření skutečného provedení stavby plotu ... je zřejmé, že stavba plotu byla provedena s požadovanou přesností ...".

Na starém plánu Hostivice se nachází i původní zděné oplocení zámeckého dvora na jeho jižní straně

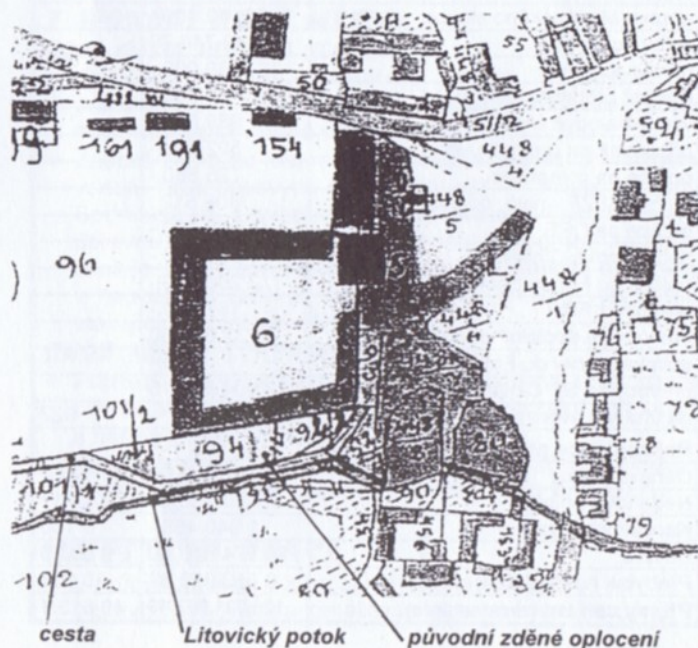

Dosti o plotu. Je ještě jedna věc, se kterou dosud hostivická veřejnost nebyla seznámena. Firma RISL v roce 2000 nechala vypracovat "Projekt záchrany kulturní památky – areál zámku a zámeckého dvora v Hostivici". Do tohoto projektu je zahrnuta i budova zámku včetně nutných a aktuálních oprav. Firma RISL nechala vypracovat kompletní studii prostoru Husova náměstí nazvanou Hostivice – městské centrum.

Tato dokumentace je k dispozici v kanceláři firmy RISL v ulici U Vodárny, tel. č. 02/2098 0049. Pracovníci firmy (po předchozí telefonické dohodě) všem zájemcům rádi nechají nahlédnout do tohoto projektu.

## Projekt záchrany kulturní památky „AREÁL ZÁMKU A ZÁMECKÉHO DVORA V HOSTIVICI“



I když se na veřejných zasedáních zastupitelů města vzrušeně diskutuje o tolik potřebné úpravě prostoru Husova náměstí a snad se již i zadává architektonické soutěže na jeho řešení, skutečnost, že jedna studie již existuje, nebývá zmiňována. Rovněž tak se diskutuje o tom, kam s poštou. Firma RISL právě provádí nákladnou rekonstrukci východního křídla zámeckého dvora. V projektu "záchrany kulturní památky" je s tímto křídlem počítáno pro účely služeb. Je tedy nasnadě, že tento objekt by docela dobře mohl sloužit pro novou poštu. Firma RISL takovou nabídku městu Hostivici učinila již v průběhu minulého roku a tato nabídka stále trvá. Pošta by zůstala na náměstí, nebyl by problém ani s parkováním a nezabírala by se další zeleň. (Tím je myšlena jedna z úvah, situující novou poštu do řadové zástavby v jižní části Husova náměstí a která je též uvedena v zadání architektonické soutěže.)

Prostor zámeckého dvora o celkové rozloze cca 10 000 m<sup>2</sup>, který firma RISL koupila a je tudíž jejím vlastnictvím, ponechá po všech rekonstrukcích a úpravách trvale přístupný veřejnosti. Zdá se vám to obvyklé? Z vlastního pozemku si tedy chtějí uzavřít pouhých cca 1 600 m<sup>2</sup> na jižní straně pozemku (předzahrádky). Navíc v těchto místech kdysi zámecká zeď byla a tudíž striktní podmínka Památkového ústavu středních Čech zní: „Ohradní zeď zahrádek na jižní straně bude plná, omítnutá hladkou omítkou v přírodním okrovém, našedlém odstínu. Koruna zdi bude kryta dovnitř skloněnými mrazuvzdornými cihlami.“

Pohlédneme-li v současné době na západní část Husova náměstí – od důkladně zrekonstruovaného bývalého špýcharu v soukromém vlastnictví - se již nyní nápadně odlišuje po opravě volající zámek. Jak by ne! Od dokončení jeho generální obnovy (trvala 6 let) letos již uplyne celých 18 roků. Podaří-li se firmě RISL dotáhnout opravu východního křídla až po fasádu, bude rozdíl stavu majetku soukromého a obecního (státního) víc než zřetelný.

V takovém světle se jeví "Projekt záchrany areálu zámku a zámeckého dvora", jak ho má připravený firma RISL, jako jedno z možných řešení.

A. Křížková

## REKONSTRUKCE VÝCHODNÍHO KŘÍDLA



foto ze dne 5.3.2001



foto z 27.3.2001

Tato rekonstrukce svou náročností daleko předčila všechna očekávání a odhady, jak už to u takovýchto po dlouhá léta neudržovaných objektů bývá. Výsledkem odborného průzkumu stavu objektu byly pak tyto práce: statické zajištění objektu pomocí speciálních táhel, oprava veškerých vnějších a vnitřních nosných zdí včetně jejich základů, nový železobetonový strop, železobetonový věnec, nové krovy a pak teprve mohlo přijít na řadu zastřešení objektu.



foto A. Křížková

Jedna z nejvýznamnějších hostivických architektonických památek, naše kulturní dědictví, hostivický zámek, i v současné době stále dobře slouží jako sídlo městského úřadu, navíc jsou v jeho aule pořádány koncerty a v přízemí bývají výstavy všech výtvarných žánrů.

# DOMOV DŮCHODCŮ



V sousedství nově otevřeného objektu Domu s pečovatelskou službou, o kterém jsme vás informovali v Hostivickém měsíčníku v listopadu 2000, vyrůstá nový soubor objektů Domova důchodců Hostivice. Investorem této stavby, financované ze státního rozpočtu, je Okresní úřad Praha západ. Po otevření bude Domov důchodců sloužit hlavně jako náhrada za stávající Domov důchodců v Černošicích, který byl v rámci restitucí vydán původním vlastníkům. Do plné kapacity pak bude doplněn nově přichozími žadateli z okresu Praha západ.

V tomto domově důchodců najde nový domov 65 seniorů. Pro jejich pohodlí budou vybudovány celkem čtyři vzájemně propojené objekty A až D. Ty obsahují čtyřicet převážně bezbariérových jedno až čtyřlůžkových pokojů, společenské prostory, klubovny, jídelnu, ordinaci, balneoterapii, rehabilitaci a další zázemí nutné pro provoz domova, jako je kuchyně nebo velkokapacitní prádelna se sušárnou a mandlem. Vytápění objektů je zajištěno centrální plynovou kotelnou umístěnou v suterénu. Pro zajištění bezbariérovosti a usnadnění pohybu starších spoluobčanů je objekt samozřejmě vybaven výtahem. Veškerá použitá zařízení a stroje patří k nejlepším svého druhu.

Prostory domova důchodců budou zařízeny i veškerým novým vybavením interiérů, ke kterému patří např. vestavěné skříně nebo zdravotní polohovatelná lůžka, (v případě lůžek pro imobilní seniory elektricky ovládaná).



Foto z 27.3.2001- A. Křížková

Architektonické a barevné provedení stavby bude obdobné jako u již otevřeného objektu Domu pečovatelské služby.

Projektant stavby je stejný jako v případě Domu s pečovatelskou službou, tj. společnost BKN s.r.o. Inženýrskou činnost a technický dozor nad stavbou zabezpečuje firma Stavounion s.r.o. Dodavatelem stavby včetně všech přípojek, terénních úprav a dodávky vybavení interiérů je firma Jež, s.r.o. Loděnice. Ta má se stavbou obdobných zařízení bohaté zkušenosti.

Vlastní stavba byla vzhledem k nedostatku prostředků ve státním rozpočtu zahájena s ročním zpožděním v dubnu 2000 a její dokončení včetně kompletního vybavení interiérů je plánováno na říjen 2001. Vzhledem k současnému stavu rozpracovanosti a postupu prací se lze domnívat, že dodržení tohoto termínu je více než reálné.

Celkové rozpočtové náklady stavby dosahují devadesáti osmi milionů korun.

Ing. Pelnář, Stavounion s.r.o.

## JIRÁSKOVA ULICE



Rekonstrukce Jiráskovy ulice započala v polovině března a dokončena by měla být v polovině dubna.

## ZPRÁVY ZE ŠKOLY

### PRŮZKUM ŠIKANY (PREVENCE ŠIKANY NA ŠKOLE)

Šikanování mezi dětmi je jev velice rozšířený a závažný, neboť má často za následek zhoršení prospěchu žáka, někdy záškoláctví, neurózy či jiné zdravotní potíže. Tohoto problému si je naše škola vědoma, a proto jsme v rámci prevence provedli průzkum, který jsme nazvali "Jak se mi líbí na škole".

Anonymní anketní lístky byly třídami radami předány ve všech třídách a zpracováním odpovědí se podařilo zmapovat názory 327 žáků, tedy nemalého počtu dětí.

A jaké byly odpovědi? Tak například: 49 % žáků je předbíháno při čekání na oběd (nepřekvapilo, že nejméně výhrad zaznělo v 8. a 9. ročnicích). Dost dětí - 41 % - půjčuje svým spolužákům peníze (kupodivu mladší děti nevyjímaje). Posměch a nadávky trápí každého třetího žáka. Ničení či odcizení věci ve škole potvrdilo celkem 39 % žáků.

Povzbudivěji dopadly odpovědi sledující kladný vztah žáků ke škole, vyučovacím předmětům a spolužákům. Půjčování pomůcek je rozšířeno u více než 83 % žáků, svůj zvláště oblíbený předmět má dokonce 80 % žáků, do školy chodí rádo 58 % žáků a 55 % dětí ví, že se jich kamarád v případě potřeby zastane.

Získané odpovědi mají sice spíše orientační hodnotu, ale zároveň nám mohou napomoci ve snazším hledání a postupném řešení těch nejpalcivějších problémů.

A v neposlední řadě jsme se mohli dozvědět, jak se naši žáci ve škole cítí, co je trápí a co naopak těší.

Jitka Pecháčková



**„Už je tady, ale ještě není zaplacená!“ -  
bylo též možno slyšet při obhlídce tohoto vozu.**

#### **- pokračování z titulní strany**

Městský úřad Hostivice děkuje všem firmám, které s porozuměním reagovaly na žádost starosty města o finanční příspěvek na koupi tohoto vozidla. Některé z oslovených firem přislíbené finanční částky na účet města již složily, jiné tak přislíbily učinit v průběhu roku. Pochopitelně, městský úřad a naši hasiči uvítají každý finanční příspěvek, rozumí se i od firem neoslovených, ale i od každého, kdo by se rozhodl přispět. Finanční příspěvek je možno zaslat na účet města č. 19-0388030379/0800 u České spořitelny, a.s. Kladno, variabilní symbol 5512.

Ke shromáždění potřebné částky ve výši 1 300.000,- Kč v současné době již přispěly firmy: A. Zadák - Stavebniny spol. s r.o., PREX a.s., RISL s.r.o. a PTV s.r.o.

Všem těmto firmám patří poděkování za rychlou a účinnou finanční výpomoc.

## **CISTERNOVÁ AUTOMOBILOVÁ STRÍKAČKA CAS 32 T 815**

je speciálním hasičským vozidlem, určeným k rychlé likvidaci požárů i v místech se špatnou dostupností, nedostatkem vody, nebo za nepříznivých klimatických podmínek.

**Podvozek TATRA 815 PR 2** (výrobce TATRA Kopřivnice) -  
- terénní vozidlo se zvýšenou průchodností,  
se třemi poháněnými nápravami.

**Převodovka** 10 rychlostních stupňů pro jízdu vpřed,  
dva pro jízdu vzad.

Kabina dvoudvéřová, sklopná, pro čtyři osoby.

**Nástavba** (výrobce THT Polička a.s.).

**Nádrž na vodu 8 200 litrů, z ocelových plechů.**

**Nádrže na pěnidlo 2 x 400 litrů, plastové.**

Čerpadlo odstředivé, jednostupňové, poháněné motorem vozidla, výkon čerpadla 3 200 litrů za minutu.

**Výbava vozidla** - vozidlo je vybaveno základním příslušenstvím pro hašení požárů, (hadice, proudnice, přívodní příslušenství atd.) a dále 2 ks dýchacích přístrojů SATURN, oživovacím přístrojem OXY, plovoucím čerpadlem, čtyřdílným nastavovacím žebříkem.

Vozidlo je zařazeno do integrovaného záchranného systému a je s ním počítáno i pro zásahy mimo katastr města.

Zakoupení tohoto vozidla jistě přispěje ke zlepšení akceschopnosti jednotky Sboru dobrovolných hasičů města Hostivice, která je jednou z nejlepších na území okresu Praha-západ, a bude dobrou investicí z hlediska rozvoje města.

*Ing. Marek Stolinský*

## **PŘEDSTAVUJEME VÁM hostivickou firmu zabývající se Internetem**



**pomůžeme přežít při počítačové práci**

### **Co vás přivedlo na myšlenku přivést do Hostivice pevnou linku Internetu?**

„Připojení k Internetu je dnes požadavek doby – kdo jej nemá, ztrácí velice rychle kontakt se světem. Pro domácnosti je telefonní připojení obvykle dostačující, ale větší organizace potřebují dnes vyšší kvalitu připojení. Ale pro Telecom je naše městečko okres Praha-západ, a proto za provoz pevné linky – bez dat – požaduje neuvěřitelných 13.500,- Kč měsíčně. K tomu je třeba přičíst cenu dat, tedy vlastního Internetu. V tu chvíli se stává u nás pevná linka pouhým snem. A toto jsem chtěl změnit. – Přivedl jsem pevnou linku na jedno místo, a teď už ji stačí rozvést po Hostivici v místních poplatcích. Mimochodem, ironií je, že připojení pevné linky pro Prahu – Sobín a okolí vede z centrály, která je na náměstí v Hostivici ...“

### **Jakým způsobem je zde dále Internet šířen?**

„Díky vyspělé technologii mikrovlnných spojů můžeme v Hostivici už Telecom z rozvodu vyřadit úplně. Na věži kostela je umístěn vysílač, který je schopen pokrýt celou Hostivici. V praxi to znamená, že pak už zákazník platí pouze poplatky poskytovateli Internetu a cena se nenavýšuje o žádné mimořádné výdaje.“

### **Takže si dnes pevnou linku může v Hostivici pořídit každý?**

„To zas není tak úplně jednoduché. Pevná linka není úplně levná. Jsou zde jednak relativně vysoké pořizovací náklady (přijímač stojí cca 30.000 Kč, instalace a podle situace ještě něco navíc) – ty jsou sice jednorázové, ale přesto se vymykají běžným možnostem domácnosti. Vlastní cena připojení je pak dána ceníkem providera, tedy společnosti Spinet. Pohybuje se v jednotkách tisíc. Proto je tato služba určena spíše organizacím nebo místu, kde je schopno domluvit více lidí, kteří se o náklady podělí. Tedy buď domy s více byty nebo několik domů v blízkém sousedství. Ostatně, jeden z prvních našich zákazníků je právě bytové družstvo, které tím zajistilo svým nájemníkům pevnou linku za velice rozumnou cenu.“

### **Jaké jsou možnosti dalšího rozšiřování kapacity?**

„Dnes máme zákazníky připojené rychlostí max. 64kb/s. Tato rychlost je však dána pouze jejich požadavky, neboť námi používané vysílače a přijímače umožní rychlosti až 3Mb/s. Proto jediným limitujícím faktorem je požadavek zákazníka. Trasy jsou na naší straně připraveny.“

### **Jak se s Vámi lze spojit?**

„Všechny zájemce o konkrétní informace prosíme o kontakt na telefonu 0603/862 252 nebo 02/2098 1097, případně na naší agrese: P P P P P, Husovo náměstí 5, Hostivice.“

*Na otázky redakce odpovídal Ing. Jan Juna.*

## **MURPHYHO OBECNÉ ZÁKONY O PRÁCI S POČÍTAČEM**

- U diskety cena nerozhoduje - vadné bývají všechny.
- Data na disketu nelze uložit trvale.
- I na prázdné disketě může být virus.
- Uložíte-li jakýkoli soubor na disk, ihned zapomenete kam.
- Pokud se vám po hodině hledání podaří najít správný soubor, nepůjde otevřít.
- Půjde-li otevřít, bude stejně poškozený.

## CHOVATELÉ NA PRAHU 3. MILÉRIA

Jako každoročně v tuto dobu se i letos konala výroční členská schůze Českého svazu chovatelů v Hostivici. V pátek 23. března 2001 se v sále chovatelského areálu ve Starých Litovicích sešli členové svazu, aby bilancovali svoji činnost v období roku minulého.

Pozdravit své kolegy přišli i zástupci chovatelských organizací z Horoměřic, Břevnova, Vokovic, Zličina, Hostouně a Kladna, dále byli přítomni zástupci sboru dobrovolných hasičů Hostivice a podniku Selekt - Litovice. Schůzi řídil předseda ZO ČSCH pan MVDr. Luboš Kudrna a zprávu o činnosti v roce 2000 přednesl jednatel organizace pan Ing. Antonín Štětka CSc.

V zápětí, po rekapitulaci různých organizačních záležitostí, byl zhodnocen již 16. chovatelský ples uspořádaný v loňském roce za přímé pomoci všech členů. Ing. Štětka poděkoval za přípravu o organizaci plesu a řízení tomboly (celkem 339 cen!), dr. Kudrnovi, rodině Hájkových a pí. Bl. Kudrnové.



*Snímek z loňské výstavy*

V dalším bodě se zpráva zabývala chovatelskou činností, a to především jejím každoročním vyvrcholením, které představuje "Tradiční červnová výstava" pořádaná ve vnitřních i vnějších prostorách chovatelského areálu. Byla velice úspěšná a na jejím zdaru se podílelo veškeré členstvo. Všem jim patří poděkování za odvedenou práci a díky patří i všem sponzorům. Vystaveno bylo 284 králíků, 132 holubů, 81 kusů drůbeže (velké, zakrslé a vodní), 134 kusů okrasného ptactva a též 7 koz a ovcí. Své příznivce si již získala neoficiální přehlídka zvaná "PSÍ KORZO", které se zúčastnila poměrně různorodá, velká, malá, urozená i neurozená psí plemena.

Samozřejmě, že již mají hostivičtí chovatelé stanoven termín i letošní **Tradiční červnové výstavy**. Ta se bude konat **v sobotu a neděli 16. a 17. června 2001 a její součástí bude hojně navštěvované a oblíbené „PSÍ KORZO“**. Nenechte se ujít toto milé představení, jehož začátek se uskuteční v sobotu 16. června od 14.00 hodin.



*Psí korzo 2000 - skupinka odměněných šampionů*

Chovatelé dále uspořádali nákupní trh plemenných beranů (27. září), svod a bonitaci československého vlčáka (duben a říjen) a svod a bonitaci kanadského ovčáka (16. září). Všechny tyto akce se konaly v chovatelském areálu a byly hojně navštěvené. Hostivičtí chovatelé se též velmi aktivně zúčastnili Okresní výstavy drobného zvířectva konané v Litovicích, 14 z nich zde vystavilo přes stovku zvířat.

A jak dopadlo hodnocení jednotlivých chovatelských odborností?

**V chovu králíků byl nejlepším chovatelem roku 2000 vyhodnocen František Škopek, v chovu drůbeže Ing. Richard Konrád, v chovu holubů Antonín Stříbrný, v chovu okrasného ptactva Pavel Blaho.**

**Odbor chovu psů zahrnuje 7 chovatelů, stále trvá převaha československého vlčáka (Ing. Hartl a manželé Andrlíovi) a dobře se rozvíjí chovná stanice chrtů a italských chrtíků J. Potůčka a dr. Kudrny.**

Z ostatních chovů se dobře rozvíjí - díky odborné poradenské činnosti **Ing. Hrdličky - chov ovcí**.

V závěru své zprávy Ing. Štětka s radostí konstatoval, že vztahy v chovatelském svazu jsou rovné a poctivé a připomněl stále platný a hluboce pravdivý text zakládací listiny spolku chovatelů: "... skutky našich předků nám buďtež vzorem, ale i výstrahou!...". Poté s přáním pevného zdraví, spokojenosti a úspěchů v osobním i chovatelském životě všech členů oficiální část výroční schůze ukončil.

*A. Křížková*



## KAJKY HLÁŠÍ

Na sobotní akci Vítání jara jsme nejdříve uklízeli zahradu a kolem ohniště, spravili lavičky a ve spodní zahradě zasadili mladé výhonky vrby. K obědu si Kajky uvařily bramboračku a v popelu na ohništi upekly plněné brambory. Odpoledne si děti vyrobily moreny, složily k nim veršovánky a tyto představitelky zimy upálily na ohni. Potom se Kajky převlékly do krátkých kalhot a krátce si zahrály přehazovanou a pak ještě fotbal. V deštivém a chladném počasí to byl celkem odvážný čin, rozmáčený terén hřiště a zahrady byl na oblečení dětí výrazně znát.



Následovala další sobotní výprava, kdy se Kajky vydaly do tajemné Armoriky (Šárky), aby si vyzkoušely účinky kouzelného nápoje. Prošli jsme další kouty tohoto údolí, pozdravili se s vodou Litovického potoka, ze skalních výběžků se rozhlédli do okolní krajiny. Cestu zpestřovaly poznávací a sportovní soutěže, ke spoustu zážitkům získaly Kajky i body do oddílové hry. Přibyly i další kilometry do tuláckého zápisníku, a tak správně a zdravě uondáni jsme se vraceli domů.

*Pasáková*





## PORUCHY SPÁNKU

Kdo z nás někdy v životě neměl problémy se spánkem? Myslím, že takový člověk neexistuje. Spánek je jedním z nejjemnějších indikátorů stresu a různých psychických potíží. Stačí, že se přihodí něco nepříjemného v našem životě a hned nemůžeme usnout, nebo se v noci budíme, potíme se, ráno se cítíme unavení a neodpočatí. Bylo by příliš jednoduché, kdybychom omezili poruchy spánku jen na problémy týkající se množství spánku. Lékaři, ale i ostatní lidé, odpradáвна věnovali pozornost také snům, jejich obsahu, významu či symbolům. I přesto víme o podstatě spánku velice málo. Zatím není úplně jasná jeho fyziologická funkce, tj. k jakým změnám dochází v organismu člověka, když spíme.

Podrobnosti o stádiích spánku, o jeho průběhu a o parametrech, které se při vyšetřování spánku měří, patří do ambulantní práce lékaře. Pacient by měl ale vědět o poruchách spánku několik základních informací.

### ROZLIŠUJEME TYTO PORUCHY SPÁNKU:

1. **Nedostatečné množství, nebo kvalita spánku.** Toto je **nejčastější porucha** spánku, která se projevuje buďto problémy s usínáním, nemůžeme usnout, ležíme v posteli, ale spánek ne a ne přijít. Někdy se to projevuje tak, že usneme po několika hodinách ležení, jindy usínáme až nad ránem. **Druhou poruchou** je to, když sice usneme rychle a bez potíží, ale celou noc se budíme, pořád jsme jakoby v polospánku a kvalita spánku je nedostatečná. Ráno jsme unavení a neodpočatí. **Třetí poruchou** je stav, kdy usneme, spíme relativně dobře, ale ráno se budíme brzo, už kolem třetí hodiny a více neusneme. Všechny tyto tři poruchy se mohou navzájem kombinovat. **Příčina** těchto poruch může být různorodá. Jsou to nejrůznější tělesná onemocnění, která by měla být v kompetenci lékařů jiných oborů. Psychické příčiny jsou ale mnohem častější a bývají také spojené s nepříjemným prožíváním celé situace. Mezi nejméně problematické příčiny patří stres, pracovní přetížení, nedostatek času na relaxaci a odpočinek. Pak následují závažnější příčiny, jako jsou manželské problémy a vztahové problémy vůbec, ztráta zaměstnání, dluhy, které nejsme schopni zaplatit. Z hlediska psychiatrického jsou nejzávažnějšími příčinami poruch spánku depresivní onemocnění, schizofrenie, mánie, demence a jiná duševní onemocnění.

**Léčba** se soustřeďuje na léčení základního onemocnění a podávání léků na spaní. Kromě léků je důležitá úprava prostředí, ve kterém spíme. Měla by to být dobře větraná místnost, pohodlná postel, nižší teplota místnosti. Když neusneme po 10 -15 minutách na lůžku, je lepší vstát a věnovat se nějaké nenáročné činnosti. Až pocítíme únavu, můžeme se o spánek opět pokusit. Když nespíme jednu noc, protože nás čeká těžký den a jsme nervózní, je to normální a nemusíme se proto trápit. Pokud ale naše potíže přetrvávají několik dní, měli bychom zajít za lékařem a domluvit se s ním o dalším postupu.

2. Další poruchou je **nadměrná denní ospalost**.

Projevuje se tím, že pacient, i když spí v noci dobře, přes den cítí ospalost, případně na krátkou dobu usíná. Pokud se nejedná o nějaké tělesné onemocnění, jde o stav spojený zpravidla s duševní poruchou. Léčba je zaměřena na původní onemocnění, přímo na zvýšenou potřebu spánku a zakládá se převážně na podávání léků.

3. **Porucha schématu spánek - bdění** se projevuje nadměrnou spavostí přes den a sníženou potřebou spánku v noci. Krátkodobě se tato porucha může objevit v souvislosti s časovým posunem. Dlouhodobě se jedná o poruchu, která vyžaduje lékařskou pomoc.

4. **Chození v noci a mluvení ze snu** mají podobný původ. Člověk je jakoby v hypnotickém stavu, chodí po bytě, po domě, nebo taky vychází ven z domu. Po probuzení si na nic nepamatuje. Tyto stavy se vyskytují alespoň jednou v životě skoro u každého člověka. Ve své výraznější podobě, když se vyskytuje často a narušuje pacientovi spánek i denní aktivitu, patří opět do ambulantní léčby.

5. V neposlední řadě jsou to poruchy jako **noční můra** a **noční děs**. Projevují se například tím, že se pacient v noci náhle budí z nepříjemného snu s katastrofickým obsahem, který člověka vyděsí. Anebo se projevují tím, že se pacient náhle probudí s neurčitým strachem a děsem, bez návaznosti na nějaký konkrétní sen. Pacient pocítuje zrychlený puls a dech, je upocení a schvácený. Když se tyto stavy vyskytují opakovaně, způsobují přes den nepříjemnou únavu a pocit nedostatečného odpočinku z nočního spánku. Obě poruchy vyžadují přiměřenou léčbu po konzultaci s lékařem.

**Poruchy spánku** se vyskytují často ve vyšším věku, ale také u mladých lidí a pacientů středního věku. Pokaždé je nutná podrobná analýza příčin poruch spánku, ale také zmapování prostředí, ve kterém pacient usíná. Dále je důležitá analýza pracovního a osobního života, jakož i ostatních stresových faktorů.

**Léky**, které se používají na léčbu poruch spánku, se v zásadě dělí na tři skupiny. Krátkodobě působící se používají na léčbu poruch usínání. Působí jenom 2 - 4 hodiny. Pak jejich účinek ustupuje a pacient spí svým vlastním spánkem. Střednědobě působící léky působí 6 - 8 hodin a používají se na léčbu poruch při udržování přiměřeného spánku. Dlouhodobě působící, jejichž účinek přetrvává více než 6 hodin, se používají na léčbu poruch spánku u psychické zátěže, kdy je jejich tlumivý a zklidňující účinek žádoucí i druhý den dopoledne.

V současnosti jsou k dispozici již tak dobré a účinné preparáty, že pacienti s poruchami spánku mají velkou šanci na zlepšení stavu či na úplné vyléčení.

**Centrum pro psychiatrii Praha-západ**

**MUDr. Oto Markovič**

**DPS, Pelzova 1700, Hostivice**

mobil.tel.: 0737 151 062

**PONDĚLÍ, STŘEDA: 16 - 21 HOD.**

**ČTVRTEK: 13 - 21 HOD.**

### PŘÍSLOVÍ

Kde jednou smetiště, lidé víc naházejí.

Vlk změní srst, ale ne povahu.

Rci pravdu a viz, kudy utečeš.

Horší jazyk falešníka, nežli kopí bojovníka.

Kdo příliš mnoho nahrabe, málo mu v ruce ostane.

Dobré jméno nejlepší dědictví.

O čem nikdo neví, jako by se ani nestalo.

## LESNÍ ŠKOLKA

Sídlo: Hostivice  
ul. Komenského (u Bažantnice)



V minulém čísle Hostivického měsíčníku jsme Vám slibili, že prodej ovocných stromků bude zahájen po 15. březnu. Přesto, že materiál byl připraven, počasí nás letos natolik zaskočilo, že nebylo možné slib dodržet. Teď už snad jaro opravdu začalo a můžeme se pustit my i Vy do práce.

Na úvod musíme poznamenat, že jsme rádi, že jsme mohli letošní ceny u všech druhů ovocných stromků, drobného ovoce i růží snížit.

Co jsme tedy pro naše zákazníky připravili?

### JABLONĚ

Opět jsme zvolili kmenný tvar zákrsků, který je u tohoto druhu ovocných stromů zákazníky nejžádanější.



Srovnání jak vojáci - čekají ovocné stromky na své nové pěstitele.

**Letní** – zástupcem je odrůda „Průsvitné letní“. Jsou to jablka opravdu raná, chutná a vhodná k **přímému konzumu**. **K uskladnění vhodné není.**

**Podzimní až zimní** – „Selena“, „Spartan“, „Šampion“.

„Selena“ patří k odrůdám nověji vyšlechtěným. Je velmi plodná s chutnými plody, odolná proti strupovitosti. Zbývající dvě uvedené odrůdy jsou starší, osvědčené, s velmi chutnými jablky.

**Zimní** – jablka konzumovaná v době povánoční a počátkem nového roku. „Bohemia“ a „Rubín“ jsou odrůdy několikrát ohodnocené cenou „Jablko roku“ – chutné, červenou barvou lákající velké plody, odrůdy plastické do různých oblastí. Oblíbený „Gold Delicious“ je hodně plodný a sladký, ale neobejdeme se u něho bez chemické ochrany proti strupovitosti. Bujnění rostoucí „Jonagold“ výborně chutná a jeho velkou předností je dlouhá doba skladovatelnosti.

**Pozdně zimní** – nabízíme chutnou a plodnou odrůdu „Karmína“, stejně tak odrůdu „Zvonkové“. Dále odrůdu „Melrose“. Ta sice do plodnosti vstupuje o něco déle než jiné odrůdy, pak se nám ale odmění velkými chutnými jablky. Jablka „Idared“ máme možnost konzumovat právě nyní, protože se jedná o jablka s velice dlouhou dobou skladovatelnosti.

### HRUŠNĚ

Nabízíme je ve tvaru zákrsků, a to letní chutnou červenou odrůdu „Radana“ a velmi plodnou zimní Deltu.

### VIŠNĚ

V současné době jsou v sortimentu povolených odrůd pouze kyselky, tedy višně s tmavší šťavnatou dužninou. Nabízíme v polovině prázdnin zrající „Morellenfeuer“ a „Morelu pozdní“.

### TŘEŠNĚ

V jarní sezóně je možné u nás zakoupit ranou polochrupku „Burlat“, jejíž plody jsou velké tuhé a tmavě červené. Je velmi chutná. Další chrupka „Kordia“ – plodná a kvalitní, má tu přednost, že je odolnější proti praskání plodů a dobře se skladuje. Křížením této odrůdy a odrůdy „Van“ byla vyšlechtěna podle odborníků snad naše nejlepší chrupka – nová odrůda „Těchlovan“. Tu Vám můžeme nabídnout.

### SLIVONĚ

„Zelená“ a „Althanova renkloda“ jsou velice dobré slivky vhodné k přímému konzumu i na nakládání. Jsou cizosprašné. Švestku si budete moci vybrat z odrůd „Švestka domácí velkoplodá“ a pološvestky „Stanley“.

### MERUŇKY

V nabídce máme ranější „Karolu“, odolnou proti šarce a polorané „Maďarskou“, na přírodní podmínky odolnější „Veecot“ a standartní „Velkopavlovickou“. Všeobecně pro meruňky platí, že milují slunné závětrí s neulehovou lehčí půdou.

### BROSKVONĚ

Ve sklizni jsou jistější než meruňky a vybrat si můžete ze žlutomasých odrůd poloraných „Redhaven“ a „Sunhaven“ a polopozdní odrůdy „Fairhaven“, která dozrává ve druhé polovině srpna.

V teplejších místech můžete pěstovat nektarinku s hladkým povrchem – zastoupena odrůdou „Harco“.

**Z drobného ovoce nabízíme :**

### STROMKOVÝ RYBÍZ

Bílý „Primus“, červený „Losan“ a černý „Otelo“.

## ANGREŠT

Angrešt nesázíme do uzavřených atrií, či míst s malým prouděním vzduchu. V těchto lokalitách se rádo drží americké padlí, které zlobí velkou část pěstitelů angreštu. Při jeho pěstování nutně používáme chemickou ochranu.

Vybrat si můžete z odrůd „Bílá nádherná“ (bílé plody), „Skvost“ (žluté plody) a „Šolcova naděje“ (plody červené).

**JOSTA** - kříženec angreštu a černého rybízu - obohacuje letošní sortiment drobného ovoce.

**MALINÍK** – odrůda „Bulharský rubín“ pak ještě doplňuje nabízené drobné ovoce.

Doufáme, že konečně na podzim budeme moci našim zákazníkům nabídnout další, méně rozšířené, na vitamíny bohaté stromy a keře, jako je aronie černá, jeřáb obecný sladkoploď, rakytník řešetlákový a jiné.

Zveme všechny zahrádkáře i ty, kteří se na zahrádce teprve rozkoukávají, do naší lesní školky, kde kromě uvedeného nabízíme velkokvěté i pnoucí růže, základní sortiment osiv zeleniny a některých květin, travní semeno, cibuli sazečku, sadbové brambory, nejdůležitější chemické postřiky, hnojiva, zahradní a květinové substráty, minipaňičky a okrasné a lesní dřeviny.

Na závěr chceme připomenout, že již nyní je vhodné aplikovat chemické postřiky proti americkému padlí na angreštu, kadeřavosti broskvoní a předjarní postřiky všech ovocných stromů.

*Ing. Ladislava Poslušná  
Lesní školka Hostivice*



*K výsadbě jsou tu připraveny i kontejnerované jehličnany.*

## LESNÍ ŠKOLKA HOSTIVICE

- PRODEJ OKRASNÝCH DŘEVIN, OVOCNÝCH STROMKŮ, HNOJIV A POSTŘIKŮ
- PŘIJMEME PRACOVNICE NA JARNÍ BRIGÁDU
- HLEDÁME POZEMEK V HOSTIVICI NEBO TĚSNÉM OKOLÍ PRO ZAHRADNICKÉ ŠKOLKAŘSKÉ ÚČELY
- PROVÁDÍME NÁVRHY A ÚPRAVY ZAHRAD

**tel.: 0601 231 168, 0602 667 764**

**tel./fax: 02/5796 0260**



## HOSTIVICKÉ LAZEBNICTVÍ

**sídlo: Čsl. armády 16, Hostivice (budova PREX)  
telefon: 02/ 2098 1800, linka 524**

### "NEVĚSTA NA KLÍČ"

Když se dívka rozhodne vstoupit do stavu manželského a den svatby se přibližuje, stoupá její nervozita ze dne na den. Samozřejmě, že chce v ten její "velký den" být ta nejkrásnější nevěsta. Ale toto přání má spousty úskalí. Jaké vybrat šaty, jakou kytici, jak se učešat a nalíčit.

A právě těchto starostí jí můžeme u nás v Hostivickém lazebnictví zbavit. Nabízíme ojedinělou službu, kterou nazýváme "Nevěsta na klíč". Spolupracujeme se svatebním salonem ORNELA, který nabízí širokou nabídku svatebních šatů nejen pro nevěstu a ženicha, ale i pro družičky a další svatební hosty. Můžeme vám poradit, kde uvážou tu nejkrásnější svatební kytici a samozřejmě se postarat o to, aby byla nevěsta zlatým hřebem celé svatby.

Doporučujeme, aby nás nastávající nevěsta navštívila tři týdny před svatebním dnem. Při první návštěvě jí naše kadeřnice vlasy upraví a většinou podstoupí vlasový zábal či masku, aby se vlasy ozdravily. Zpravidla se spolu domluví na typu svatebního účesu a podle toho upraví barvu vlasů nebo zvolí vhodný módní melír. Manikérka jí upraví nehty metodou P-shine (japonská manikúra) a nevěsta může podstoupit ošetření rukou teplým či studeným parafinem. Vždyť snubní prstýnek nejvíce zazáří na upravené ruce. Při kosmetickém ošetření nevěstě vyčistíme pleť, upravíme tvar obočí a podle typu pleti provedeme speciální kúru.

Druhá návštěva nevěsty se uskuteční asi 10 dnů před svatbou, kdy je provedena změna barvy či melíru a vyzkoušíme nevěstě nejen svatební účes, ale i slavnostní líčení. Většinou už má nevěsta s sebou svatební závoj či ozdabu, kterou bude mít ve vlasech ve svatební den. Opět jí ošetříme ruce teplým či studeným parafinem.

Poslední návštěva je v den svatby, kdy nevěstu "dozdobíme" do podoby, ve které si jí ženich povede k oltáři.

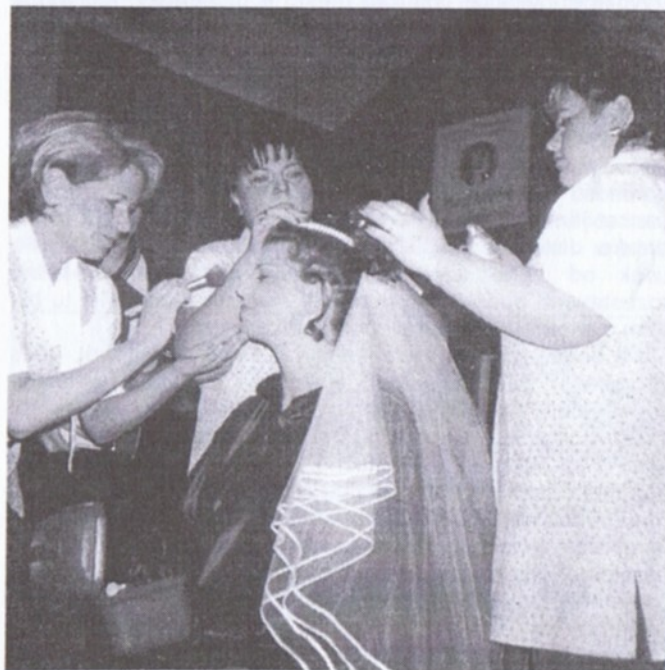

O tom, že nevěsty "urníme", jste se mohli přesvědčit na našem prvním Lazebnickém plese, kde jsme vám předvedli nejen ukázkou naší práce, ale i krásnou nevěstu (viz foto). Doufáme, že jste se na našem plese pobavili alespoň tak dobře, jako my a těšíme se na Vás opět za rok na II. Lazebnickém plese.

*Vaše Hostivické Lazebnictví.*

# HOSTIVICE ŽE JE MĚSTO ?

## (SLOVO DO PRANICE)

Kdysi na počátku svobodného života jsem napsal, že Hostivice je spící krása. Že tu má domov tolik talentovaných lidí, že je tu tolik významných osobností - manažerů, podnikatelů, vysokoškolských učitelů, umělců. Tento obrovský duševní potenciál není nikde ve městě vidět. Kdyby jen zlomek času byli tito lidé ochotni věnovat ve prospěch města a vlastně ve svůj vlastní, musela by Hostivice vyrůst do nevidané krásy. Měla pro to všechny předpoklady ve své přírodě, památkách i v kulturní tradici.

Od té doby uplynulo téměř deset let. Hostivice spí dál. Spánek je tak hluboký, že se nepodaří vyburcovat občany ani k tak závažným jednáním, jako je například schvalování územního plánu. Jen když důsledky se dotknou jednotlivců, strhne se pozdní křik.

A tak mne snaha pohnout stojatými vodami vede k paličskému prohlášení: Hostivice přestala být vesnicí, ale nestala se dosud městem. Nechová se jako město, nevyhlíží jako město a není naděje, že by se situace v dohledné době podstatně změnila.

Hostivice je předměstí Prahy, se všemi nedostatky periferie, bez předností moderních předměstí. Hostivice nemá ani jeden atribut města. Její politický život neodpovídá rozměru ani významu, společenský život by se těžko mohl přirovnat k tomu, co bývalo v Hostivici před lety. Snad jen Sokol, Chovatelé a kde jsou další? Jediný spolek vlastivědný spolek žije jen pro zařatost několika zoufalců. Menší města mají střední školy, zaniklo tu kino, na slávu ochotnického divadla se jen nostalgicky vzpomíná mezi nejstaršími občany. Hostivice nemá jediný velký sál a vlastně ani tělocvičnu - protože ten jediný v Sokolovně slouží ke všemu - a tak vlastně nevyhovuje ničemu. Váhám napsat, že Kralupy, Říčany, Jilové, Unhošť mají muzea, abych se nevystavil posměchu, domnívám-li se, že bohaté archeologické sbírky z našeho území by měly být umístěny doma.

Hostivice se nestará o svoje architektonické památky a nepřilíží dbá o svůj urbanizmus a stavební růst. Orgány města příliš snadno podléhají tlaku dravých stavebních podnikatelů i soukromých stavebníků. Ničí se tak jak vzhled, tak i fungování města komplikováním inženýrských sítí.

Vyvolané investice ochuzují město o prostředky, kterých je třeba jinde. Je s podivem, co všechno projde městským zastupitelstvem. Nedodržují se regulativy, zástavba se zahušťuje, vyrůstají nové domy s více podlažními, než bylo povoleno. Město hyzdí ohavné ploty, zdi a palisády. Mnozí se novodobé ruiny - nedostavěné domy. Zkuste projet město ještě čerstvější, než Hostivice - Rudnou a porovnejte, o té bohatosti obchodů, služeb a řemesel si Hostivice může nechat jen zdát! Hostivická pošta snad nemá období široko daleko. Jisté víte proč. Nejhůře je na tom právě náměstí a úsek od něho až po parkoviště. Na náměstí jedna rozestavěná budova, ob dům léta stažené rolety. Měl tu být dům s alternativním zdravotním zařízením.

Další bolest: naše příroda, kdysi jedinečný lesní park, dnes zkomírající houština navíc atakovaná obyvateli s lesem sousedícími. Rybníky s pomalu se rozpadajícími hrázemi trpí nájezdy pytláků. Prohraný boj o městský sad v údolí Litovického potoka s jedinečnou šancí umožnit dětem ze západní části města bezpečnou cestu do školy, do té staré i nové. Bude zajímavé, kolik zeleně se podaří uhájit kolem ní, jsou už tlaky na parcelaci zámecké zahrady (řešitel problematičké změny územního plánu soustavně ji jmenuje "pivovarská zahrada", za tu sumu o dosti velkém počtu nul, které za ten elaborát dostal, by se alespoň mohl zeptat kteréhokoli školáčka, aby se dověděl, že pivovar tu není).

Městští otcové si slibovali mnoho od zákona o půdě, který mohl městu přinést potřebné pozemky k veřejně prospěšným stavbám. S úžasem potom zjistili, že pozemky byly restituovány, neví se komu, neví se za co. Kde jsou řeči o naprosté suverenitě obcí, regulované pouze zákony této země, když každý úřednický šmrda dělí katastr města a ani neuzná za vhodné o tom město informovat.

Snad už dost nářku. Aby bylo jasno - vážím si toho, co se městu povedlo pro občany udělat, zlobí mne ale lhostejnost, která je tu všudypřítomná! Aby mi nebylo vytýkáno, že kritizuji a nenavrhuji řešení - navrhu jej.

Nedotkl jsem se úmyslně další pohromy. Tou je nové územně správní dělení. Je to nejhlubší zásah do organismu státu od osmdesátých let předminulého století. Zvláště se ukazuje problematičnost a bezradnost reformy při řešení příměstských okresů Prahy. Neobchází vás hrůza při pomýšlení, že je vyhlídka na nutnost vyřizovat úřední záležitosti jinde, než kde jste zaměstnáni, daleko od místa, kde bydlíte, kam jezdíte na nákupy, do kina, za zábavou, do divadla? Třeba do Kladna?

**Je tu řešení? Ano, je! Připojení k Praze.** Pominuly neracionální námitky, které vedly k tomu, že Hostivice zůstala mimo - dokonce možno říci, že to byl produkt komunistické místní elity, která nechtěla přijít o koryta. Ani okresu Praha západ nehrozí přeštipnutí na dvě části, přestane-li existovat.

**Chcete pár dluhů, které k nám hlavní město má!** Zde jsou:

- Praha rozbila přirozený region, který se kolem Hostivice za staletí vytvořil a byl utužen farní obcí a posléze školou. Byly přerušeny kulturní a společenské vazby vsí, které se ocitly uvnitř Prahy ( Sobín, Řepy, Zličín).
- Rozšířováním letiště Praha Ruzyně bylo přerušeno spojení s severními sousedy. (Dobrovíz, Středokluky, Kněževes).
- Záborem pozemků pro letiště a jejich převedením do katastru Prahy přišlo město o nezanedbatelnou část svého historického katastru a možná i o daně.
- Přilivem pražských občanů do Hostivice vznikají problémy s dopravou, inženýrskými sítěmi, likvidací komunálního odpadu. To proto, že stavební rozvoj města podstatně přesahuje předpoklady územního plánu. Nejsou výjimky, že noví obyvatelé si ponechávají jako trvalé bydliště Prahu pro výhody z toho plynoucí.
- Konečně ne však v řadě poslední - černé skládky v každém "vhodném" místě nesou často stopy původu - Prahu.

Nepřišli bychom do Prahy jako chudá nevěsta; Máme co nabídnout. Jsou v Praze vzdálenější parky, než naše Stromečky, Bažantnice, Krahulov. Ani rybníky nejsou k zahození. Kdyby se pak uskutečnil dávný projekt zalesnění až k trati do Rudné (bylo by to na státní půdě), kterou těžko kdo využije, snad jako pastviny, kterými byly již ve středověku. Je tu státní půda pod letištěm, ideální pozemek pro komerční využití jako zóna volného obchodu, pod úrovní vlastního letiště v těsné blízkosti přeložky I/6 a železnice.

### Co si slibuji od připojení k Praze?

- Zachování místních samosprávných orgánů, tak jako tomu je ve Zličíně i jinde
- Zlepšení péče o památky větší nadějí na jejich vhodné využití, zamezení další devastace a možnost vyšších dotací k jejich záchraně.
- Péči o zeleň změnou charakteru na městský park.
- Utužení kázně při dodržování územního plánu a s ním souvisejících regulativů i dalších podmínek, plynoucích z předpisů hlavního města
- Řešení některých problémů technického rázu, např. napojení na pražskou kanalizační síť, a tím úspora nové čističky a další.
- Důraznější postup ve věci získání státní půdy pro veřejně prospěšné účely.

Už slyším námitky typu " Ten člověk se zbláznil". Ujišťuji vás, že to píši při jasném vědomí toho, že by to bylo velice obtížné, skoro tak, jako vyvolat diskusi o věcech obecných v našem městě.

Ing. Jiří Pergl



# ZVEME VÁS NA ZÁMECKÝ KONCERT

Čtvrtek 19. dubna 2001  
19.00 hod. - zámecká aula

## VEČER S HUDBOU PRO POTĚŠENÍ

účinkují:

**ANNA MLINARIKOVÁ - HOUSLE**  
**ELLINA BĚLČIKOVÁ - KLAVÍR**  
**MIROSLAV SEKERA - KLAVÍR**  
**ZDENKO KAŠPAR - ALT SAXOFON**  
**EMÍLIE PÍCHOVÁ - KLAVÍR**

V programu zazní např. Sukovo „Houslové sólo z pohádky Radúz a Mahulena“, Milhaudova „Braziliera“, Kreislerova virtuózní „Cikánka“, Chopinova polonéza a další skladby.

Prodej vstupenek v redakci Hostivického měsíčníku,  
tel.: 2098 2322, nebo před koncertem

Je to vůbec poprvé, co v rámci zámeckých koncertů bude jeden z účinkujících, k naší velké radosti, vystupovat tzv. na domácí či domovské půdě.

**Anna Mlinariková (\*1980)** žije od roku 1989 v Hostivici, hudbu studovala nejprve v Základní umělecké škole Pelléova v Praze ve třídě Pavla Kubelky, hrála v žákovských orchestrech a s nimi vystupovala nejen v Čechách, ale i v Německu, Belgii a Francii. Vystudovala střední pedagogickou školu, během studia vyučovala děti hře na kytaru, flétnu a housle a nyní působí na soukromé umělecké škole v Praze.

V roce 1998 byla přijata na státní jazzovou konzervatoř, kde studuje jako hlavní obor housle a dále zpěv a klavír. Věnuje se sólové a komorní hře ve stylu klasickém a jazzovém. Jejím přáním je, aby posluchači odcházeli z jejích koncertů s pocitem, že slyšeli nádhernou hudbu.

**Zdenko Kašpar (\*1965)**, absolvent Pražské konzervatoře, hlavní obor klarinet, absolvent Konzervatoře Jaroslava Ježka, obory saxofon, dirigování a skladba. V současné době jako specialista na bas saxofon hostuje v České filharmonii.

**Miroslav Sekera (\*1975)**, navštěvoval nejprve Lidovou školu umění ve Voršilské ulici v Praze, do svých 12 let se kromě klavíru věnoval hře na housle. V roce 1990 byl přijat na Pražskou konzervatoř, kde v roce 1994 absolvoval. V témže roce zahájil studia na Akademii múzických umění a absolvoval na jaře 1999. Zúčastnil se prestižní soutěže Královny Elisabethy v Bruselu, v soutěži AMU '99 získal 1. cenu a stipendium firmy Yamaha, v témže roce pak získal cenu za nejlepší provedení díla Leoše Janáčka.

**Ellina Bělčíková** - vystudovala klavír na konzervatoři v Novgorodě u prof. Alexandra Grigorenka

**Emílie Pichová** - absolvovala klavír na konzervatoři v Užhorodě.

## POZVÁNÍ NA VÝSTAVU

Český svaz ochránců přírody Hostivice Vás zve na  
výstavu fotografií  
z pěti ročníků Fotosoutěže ČSOP

### VIDÍTE TO TAKÉ TAK?

uspořádanou ve výstavních prostorách hostivického  
zámku od 15. března do 13. dubna 2001.

Otevřeno: po, st: 8.00-18.00, út, čt: 8.00-15.30 pá: 8.00-13.00

## ZE SPOLEČNOSTI

• V úterý 27. března 2001 byl v sále hostivické fary na Husově náměstí uspořádán slavnostní večer ku příležitosti zahájení provozu pevné linky internetu v Hostivici. Setkání iniciovala hostivická firma P P P P P (Pomůžeme Přežít Při Počítačové Práci), roli hostitelů se velice úspěšně ujala rodina pana ing. Juny, mezi hosty byli např. ředitel ZŠ Hostivice pan Vít Šolle s chotí, pan Ing. Otakar Jiránek - ředitel firmy Country Life, pan Daniel Janáček - farář hostivické farnosti (a jeho věrný pes Ben, který kupodivu vůbec neloudil a byl ke všem hostům velice přátelský), pánové RNDr. Tomáš Svoboda - firma INFIMA, pan Jan Kalfus, manželé Soldátovi a další hosté.

• „Den učitelů“ oslavili hostivičtí kantoři a kantorky společnou návštěvou Strahovské knihovny. Tento kulturně-vzdělávací zážitek byl poté ještě umocněn společnou večeří v restaurantu U Rudolfa na Malém Břevnově. Po loňské exkurzi do Břevnovského kláštera tak vedení školy pokračuje v důstojné, hodnotné, a přitom přátelské oslavě tohoto významného dne.



## POZVÁNKA NA FOTBAL

Fotbalový klub zve naše příznivce na mistrovské zápasy.

### DOROST:

Hostivice - Vonoklasy 14.4.2001 - v 10.15 hod.  
Hostivice - Tuchoměřice 28.4.2001 - v 10.15 hod.

### A - MUŽSTVO:

Hostivice - Dolany 28.4.2001 - v 17.00 hod.  
Hostivice - Dobříč 5.5.2001 - v 17.00 hod.

### B - MUŽSTVO:

Hostivice - Tuchoměřice 22.4.2001 - v 17.00 hod.  
Hostivice - Choteč 6.5.2001 - v 17.00 hod.

### ZPRÁVA PRO RODIČE:

Chlapci ve věku 8 - 12 let se mohou přihlásit každé úterý nebo čtvrtek od 16.00 hod. na fotbalovém stadionu u pana VLASÁKA nebo ŠMEJDÍŘE.

## FOTBALOVÝ KLUB HOSTIVICE



pořádá  
v sobotu 21. dubna 2001 od 6.00 hodin



### SBĚR ŽELEZNÉHO ŠROTU

Předměty určené ke sběru připravte včas před své domy.



**BANKOMAT** uvedla v polovině března 2001 do provozu Česká spořitelna, a.s.

Najdete ho v rohu mezi spořitelnou a samoobsluhou F+F.

**LITOVKA** prodejna potravin ve Starých Litovicích znovu zahájila provoz v neděli 1. dubna 2001.

## BENEFIČNÍ KONCERTY V KOSTELE SV. JAKUBA

Břežnový benefiční koncert na záchranu varhan, jehož náplní bylo vystoupení souboru MUSICA PRO SANCTA CECILIA, opět nezklamal a nezklamali ani posluchači. V chrámové lodi byla přibližně stovka příznivců této bohulibé a prospěšné akce a soubor pod uměleckým vedením pana Zbigniewa Janusze milovníkům chrámové hudby nezůstal nic dlužen. Členové souboru, který vznikl na Konzervatoři Jana Deyla (pro zrakově postižené) opět dokázali, že jsou-li ochuzeni o jeden ze smyslů, jiným byli obdarováni v míře víc než dvojnásobně.



Pořadatelé děkují za peněžní částky složené na účet Fondu Aloise Saifrtů i za příspěvky od návštěvníků koncertů. Květinářství pana Zelenky pak díky za květiny pro účinkující.

Občanské sdružení „Fond Aloise Saifrtů“ bylo ke dni 21.2.2001 zaregistrováno na Ministerstvu vnitra ČR. Organizátoři benefičních koncertů by uvítali každou pomocnou ruku, například při roznášení plakátů. Těšíme se na každého z vás, kdo bude ochoten pomoci a zapojit se tak do práce našeho sdružení.

### HOSPODAŘENÍ FONDU ALOISE SAIFRTA

Výtěžek sbírky při koncertu 11.3. 2001 ..... 6 000,- Kč  
Na kontě je k 30.3. 2001 celkem ..... 45 000,- Kč

Fond Aloise Saifrtů - založený u České spořitelny, a.s.  
Kladno, pobočka Hostivice, č. účtu: 389570369 - 0800.  
Fond Aloise Saifrtů - kontakt: e- mail: chourova@hostivice.cz  
Telefon : 02/2098 1041 p. Eva Saifrtová

DALŠÍ KONCERT  
PRO ZÁCHRANU  
VARHAN



NEDĚLE 22. DUBNA 2001  
V 15.00 V KOSTELE SV. JAKUBA

účinkuje:

PRAŽSKÝ KATEDRÁLNÍ SBOR  
vedený panem Josefem Krškou

## POZVÁNÍ K SOUSEDŮM KULTURNÍ STŘEDISKO PRŮHON

Socháňova 1220, Praha 6 - Řepy, tel.: 301 3289

### Z PROGRAMU NA DUBEN 2001

**PRO DĚTI** - vždy v sobotu - začátek v 15 hod.

21.4. **POHÁDKA O DÁŠENCE** - loutkové představení podle známé Čapkovy knížky v podání divadla Rolnička  
28.4. **TETA POPLETA A KOUZELNÍK** - pohádka O.M.Schneiderové, ve které si teta Popleta se strýčkem Nimrou vyjdou do pohádkové říše a cestou potkají pohádkové postavy, jako je drak nebo kouzelník a další.

**PRO DOSPĚLÉ** - vždy v úterý od 18. 18 hod.

17.4. **OD KULTURNÍ MINULOSTI K /NE/KULTURNÍ PŘÍTOMNOSTI** aneb Trocha historie nikoho nezabije!  
Literární historik Dr. Jiří Malinský a Dr. Tomáš Hájek,

## OČKOVÁNÍ PSŮ A KOČEK PROTI VZTEKLINĚ



se uskuteční ve čtvrtek 26. dubna 2001  
na těchto stanovištích:

JENEČEK - u rybníku .....	15.30-16.00
LITOVICE - u hotelu FORT ROXY .....	16.15-17.00
HOSTIVICE - u fary .....	17.15-18.00
BŘVE - u Kokrdů .....	18.15-18.45

Cena za 1 vakcinaci: 50,- Kč

## VYBRÁNO Z PAMĚTNÍ KNIHY SPOJENÉ OBCE LITOVICE rok 1911 - ZPRÁVA Z MATRIKY

Dne 30. ledna 1911 uzavřen sňatek mezi zdejší příslušnicí \*) Antonií Modrou a příslušníkem\*) smíchovským Antoninem Arestem.

Věřu párek k pohledání, na něž se úplně patří lidové pořekadlo: ona kurva - on zloděj. Modrá jako vdova přinášela čas od času dárky obci zdejší, a sice nejprve přivedla své dva chlapce pocházející z manželství a nechala je na obecním úřadě, utekla od nich, aby se obec o ně starala. Děti musely být rozdány do rodin a obec na ně musela platit. Zanedlouho zde již bylo první dítě nemanželské, a tak to hezky přibývalo, že jich bylo již pět.

Bydlic buď na Smíchově nebo v Košičích byla s výše jmenovaným svým galánem mnohokrát trestána, a poněvadž se stávala lidskému majetku čím dál tím více nebezpečnou, byla policejně vypovězena a odebrala se do obce zdejší jako příslušná. Arest, jenž jí měl pro své zlodějské řemeslo dobře vycvičenou, mnoho jí potřeboval. Musilo se tedy využívat tak řídké příležitosti, a proto jim dáno na srozuměnou, když vstoupí v manželství a přepíšu si za vlastní své nemanželské děti, bude jim v tom obec nápomocna. Tak se také stalo a obec jim vyplatila 190 K. Na zbavení se takové roztomilé rodiny jest to obnos poměrně nepatrný.

\*) Tehdejší význam slov příslušník/příslušnice je srovnatelný s významem slov občan/občanka užívaných v současné době pro člověka, který je v dané obci hlášen k trvalému pobytu. Dříve se takové obci říkalo obec domovská a občané přihlášení do jejího společenství byli jejími příslušníky, ostatní byli nazýváni cizinci. Příjmení obou aktérů byla pro jistotu - i přes tu spoustu let pozměněna. - red.

## SDRUŽENÍ ZDRAVOTNĚ POSTIŽENÝCH OBČANŮ

Dne 31. března 2001 se konala v Sokolovně výroční členská schůze Sdružení zdravotně postižených občanů za účasti 148 členů. Výbor organizace děkuje panu Jiřimu Švihálkovi za pronájem sálu, hudební skupině pana Melena se zpěvem paní Pilné za zpestření programu a správci Sokolovny s manželkou za vzornou přípravu sálu a zajištění občerstvení.

Jiřina Popelková, předsedkyně

## Z POLICEJNÍCH DENÍKŮ REPUBLIKOVÉ POLICIE



23.2. Zřejmě v nočních hodinách vnikl zloděj do novostavby rodinného domu v ulici U školičky. Rozbil kamenem bezpečnostní výplň sklepního okna, dostal se do dalších prostor domu a ukradl el. vrtačky, různý elektroinstalační materiál v hodnotě 22 680,- Kč a připočteme-li 12 000,- Kč za rozbití okna, dosáhla škoda výše 34 680,- Kč.

28.2. Během noci zloděj ukradl dámskou zimní bundu zn. NIKE a sportovní dámské boty téže značky z balkónu v přízemí domu na sídlišti Na Pískách. Škoda 4 000,- Kč.

6.3. V 1/2 3 hod. v noci se zloděj pokusil vloupat do zaparkovaného os. vozu Š - Octavia zaparkovaného v Kmochově ulici. Vypáčil zámekový mechanismus, pak se ale ve vozidle spustil alarm a zloděj s nepořízenou utekl. Škoda na poškození zámku dveří 3 500,- Kč.

9.3. Z trestného činu "ohrožování mravní výchovy mládeže" byla obviněna matka, která své 15leté dceři "umožnila vést zahálčivý život". Neposílala ji do školy a nedohlížela na to, co dělá, takže v minulém školním roce dívka do zvláštní školy vůbec nenastoupila.

23.3. Kolem 11.45 hod. zaparkovala řidička svůj vůz Ford - K v Kmochově ulici. Záhy poté zloděj rozbil skleněnou výplň okna pravých dveří a z auta ukradl dámskou kabelku ve které byly osobní doklady včetně dokladů k vozidlu. Škoda za 5 500,- Kč.

20.3. Během noci se zloději vloupali do tří stavebních buněk na staveništi v ulici Cihlářská. Ukradli spoustu různého el. nářadí (vrtačku, brusku, řetězovou pilu), dva el. raiátory, halogenová svítidla, varné konvice, 24 ks dřevových baterií, součásti k vanovým bateriím - 40 ks. atd., atd. vše v hodnotě 128 570,- Kč. + 3 500,- Kč. za poškození.

S tímto lupem se ale ještě zloději nespokojili a pokračovali dále. Na témže staveništi se vloupali do šesti plechových skladů a dvou rozestavěných domů (odstranili visací zámky, petlice, vypáčili dveře) a ukradli 30 domácích telefonů, vrtačku, svářečku, umyvadlo, vodovodní baterie, trubky a roury měděné a umělohmotné, vše v hodnotě 71 800,- Kč + 22 000,- Kč za poškození objektů. Škoda pro firmu Pozemní stavby a.s. Ústí n/Labem dosáhla částky 225 870,- Kč.

Ve dnech od 20. do 25.2. vandalové a zloději ukradli celkem z pěti sloupů veřejného osvětlení sloupové patice v ulicích Kmochova, Sadová a V Čekale. Technickým službám Hostivice vznikla škoda za 9 847,- Kč.

21.3. V době od 14. do 17. hodiny ukradl zloděj plynovou svářecí soupravu se třemi plynovými bombami, 30 m hadicí a příslušenstvím z pohotovostního kolejového vozidla železniční stanice Hostivice. Škoda činí 25 000,- Kč.

22.3. V době od 16.10 do 16.20 hod. se zloděj vloupal do užitkového vozu Renault Trafic zaparkovaného na parkovišti u samoobsluhy F+F na Husově náměstí. Ukradl koženkový kufřík s veškerými osobními doklady řidiče a doklady k vozidlu. Škoda celkem: 8 000,- Kč.

23.3. V noci zloděj vyvrátil vrátka a vypáčil vstupní dveře do prodejního stánku "Občerstvení" v Litovické ulici, ukradl alkohol, cigarety, uzeniny a cukrovinky celkem za 15 000,- Kč, škoda za poškození dveří 10 000,- Kč.

24.3. V době od 11.00 do 13.25 hod. se zloděj vloupal do os. vozu Mazda zaparkovaného v Cihlářské ulici. Z auta ukradl černou pánskou koženou aktovku opět s veškerými osobními doklady, doklady k vozidlu, kalkulačku atd. Způsobená škoda: 5 000,- Kč.

24.3. V době od 20.00 do 22.45 hod. shořela sláma a seno ve zděném přístřešku u bývalého kravína v Jenečku. Škoda cca 15 000,- Kč a příčina požáru se vyšetřuje, na místě nebyly zjištěny žádné upotřebitelné stopy.

25.3. V nočních hodinách ukradl zloděj ze stavby bytového domu v ulici Cihlářská 2 panely zvonkových tlačítek, z dalšího objektu rovněž celý panel se zvonkovými tlačítky a kódovými ovladači dveřních zámků. Škoda: 16 000,- Kč.

26.3. Zřejmě během noci ukradl zloděj os. automobil Fiat Uno tmavě modré barvy zaparkovaný ve Školské ulici. Majiteli vozu vznikla škoda za 55 000,- Kč. po vozu bylo vyhlášeno celostátní pátrání.

27.3. V době od 22 hod. předešlého dne do 01.30 hod. zloděj po odstranění visacího zámku pronikl do rozestavěné části objektu přiléhajícího k bývalému Dělnickému domu v ul. Čsl. armády. Odtud vypáčil dveře do skladu, ze kterého ukradl větší množství koženého a textilního zboží, mobilní telefon, fax a přenosný počítač. Škoda byla předběžně odhadnuta na 1 540 000,- Kč.

27.3. V ulici Na Pískách bylo nalezeno os. auto Fiat Uno s pražskou SPZ. Auto bylo ukradeno 23.3. 2000 a majitel z Prahy 9 byl neprodleně informován o nálezku vozu.

## SPOLEČENSKÁ KRONIKA

### SŇATEK UZAVŘELI:

Marie Zdeňková 16.3.2001  
Petr Vepřek Hostivice

Jitka Mühlsteinová 16.3.2001  
Filip Vojáček Hostivice

Naděžda Tremlová 16.3.2001  
Holger Gehrmann Hostivice



### PODĚKOVÁNÍ

Dne 26. března 2001 jsme se naposledy rozloučili s mojí maminkou, **paní Rozálií Pazákovou**.

Děkuji všem za účast na pohřbu a projevy soustrasti.

Díky též litovickým Baráčníkům za čestné rozloučení s mojí maminkou.

Drdová

Dne 27. března 2001 jsme se rozloučili s mým manželem a naším tatínkem, **panem Rudolfem Králem**.

Všem, kteří se zúčastnili smutečního obřadu a projevili nám svoji soustrast, upřímně děkujeme.

Díky za obětavou péči našich lékařů, MUDr. Karla Fáry, seniora a juniora.

Marcela Králová, manželka s rodinou

### VZPOMÍNKA

Dne 18. dubna 2001 uplyne již 14 let od chvíle, kdy od nás navždy odešel náš tatínek a dědeček,

**pan Jaroslav Minařík**.

25. dubna vzpomene jeho nedožitých 84 let.

V lednu jsme vzpomněli nedožitých 80 let naší maminky a babičky, **paní Elišky Minaříkové**.

16. června to bude již 5 let, co nás i ona navždy opustila.

Na oba s láskou vzpomíná dcera Hana s rodinou.

Dne 30. dubna 2001 uplyne 20 let od úmrtí mého drahého manžela, našeho tatínka a dědečka, **pana Zdeňka Pulce**.

Nikdy nezapomeneme.

Manželka a dcera Hana s rodinou.

## **BLANÍK, s.r.o. plyn - voda - topení - kanalizace**

Žukovského 854, 161 00 Praha 6 ,zakázková kancelář: Praha1, Dlouhá 16 a 18  
tel/fax: 02/232 7262, 0601 227 675, 0602 614 509, 0602 614 508

### **NABÍDKOVÝ LIST**

**Vážení občané města Hostivice, oslovuje Vás společnost, která pro Vaše město zplynovala v letech 1995 a 1996 městské stavby, t.j. obě základní školy, mateřskou školu v Litovické ulici, dům pošty, hasičskou zbrojnici, obytné domy v ulici Sportovců, PREX a.s. a nemalou část rodinných domů.**

**PLYN:** plynovody NTL, STL - plynopřípojky - regulátory - dvojité regulační řady, regulační stanice - domovní plynovody - tlakové zkoušky, kompletní revizní zprávy, vložkování komínů všeho druhu a revize, zásobníky pro uskladnění propanu, rozvody odběrního zařízení, kotelny, revize

**TOPENÍ:** veškeré druhy topných těles, rozvody - železo, plast, měď, všechny druhy kotelen bez omezení výkonu - plyn, LTO, pevná paliva, elektro, rekonstrukce kotelen na zemní plyn a propan, osazení stávajících kotlů plyn. hořáky, revizní zprávy

**VODA:** vodovodní řady, vodopřípojky, opravy vodovodních řadů, vodoměrné šachty, domovní rozvody SV - TUV, plasty, měď a pozink, boilerové stanice

**KANALIZACE:** kanalizace ležatá, litina, kamenina, kanalizační šachty, štoly, spádiště, kanalizační přípojky, kanalizace svislá - domovní rozvody, litina, novodur, zkoušky nepropustnosti, revizní zprávy

**PROJEKTY:** provedení veškeré projektové dokumentace

### **ZEDNICKÉ PRÁCE**

Veškeré dodávky provádíme buď kompletně, tj. včetně elektro (silnoproud, slaboproud, revize), dodávka a montáž vzduchotechniky, měření a regulace, zemní práce, nebo jednotlivě.

**ZÁRUKA:** naše firma poskytuje na výše uvedené montáže záruku v délce 50 měsíců.

Provádíme záruční i pozáruční servis všech plynových spotřebičů.

**PŘÍJEM ZAKÁZEK:** Dlouhá 18, Praha 1, Po - Pá 8<sup>00</sup> - 16<sup>30</sup>

tel./fax. 02 / 232 72 62, 218 74 240, ☎ 0601 227 675

mobilní telefony techniků: 0602 614 509, 0602 614 508

**Navštívíme Vás, poradíme, bezplatně vypracujeme rozpočet a pokud si nás zvolíte, projektová dokumentace je zahrnuta v ceně dodávky a montáže.**



## HLEDÁME MILOU PANÍ

(nejlépe mladší důchodkyni)

k občasnému pohlídání a vyzvedávání  
čtyřletého chlapečka ze školky.

Preferujeme paní z Hostivice a nejbližšího  
okolí, v odpoledních hodinách nezávislou.

**Volejte: 0606 681 228**

## pronajmu

zařízený byt v Hostivici

2 + 1 s příslušenstvím

**PRO SLUŠNÉ DŮCHODCE**

tel.: 02/2098 0463

## OBEČ CHÝNĚ NABÍZÍ K PRONÁJMU

- přízemí budovy mateřské školy
- budovu bývalé výdejny mléka.

Obecní úřad Chýně, tel.: 0311/670 595

Vydavatelství EDIT přijme

**SCHOPNÉ LIDI NA ROZDÁNĚ  
REKLAMNÍHO TISKU DO SCHRÁNEK.**

Informace: 0603/571 044 pí. Císařová

Koupím starší rodinný dům  
nebo pozemek o rozloze cca 600 m<sup>2</sup>  
v Hostivici.

Volejte prosím na tel. 0603 498 270  
nebo 0684 522 616.

KVĚTINÁŘSTVÍ V HOSTIVICI

přijme

**PRODAVAČKU S PRAXÍ V OBORU.**

Kontakt: 02/2098 1482



Hostivické  
lasebnictví

Čsl. armády 16, Hostivice

**Která žena by si nechtěla zachovat krásu  
a mladistvý vzhled?**

Nabízíme Vám unikátní možnost  
speciálního vyšetření kvality Vaší kůže  
pomocí moderního přístroje z Dánska.  
Tento přístroj pracuje na bázi ultrazvuku  
a ukáže Vám stav Vaší pleti v oblasti  
dermu.

Diagnostika bude probíhat v Hostivickém  
lasebnictví ve čtvrtek  
19. dubna 2001 od 11 do 17 hodin.

**Z D A R M A**

Těšíme se na Vaši návštěvu.

objednávky:

02/2098 1800, linka 524



Hostivické  
lasebnictví

Čsl. armády 16, Hostivice

**Víte, kdy je nejaktuálnější  
doba pro opalování v soláriu?**

**PRÁVĚ TEĎ!**

Proto Vám Hostivické lasebnictví nabízí  
v době od 10. do 20. dubna 2001  
exkluzivní slevu na permanetky  
do vertikálního turbosolária,  
a to ve výši 20 % slevy!!!

**Proto neváhejte a využijte  
této skvělé nabídky!**

objednávky:

02/2098 1800, linka 524

## RECYCLING a.s.,

Družstevní 951, Hostivice

tel./fax: 02/2098 1626 mobil: 0602 102 633

### VYKUPUJEME:

barevné kovy, kabely,  
elektromotory, papír

**CENY** - podle druhu za 1 kg částky:  
měď - až 53,- Kč mosaz - až 30,- Kč  
hliník - až 45,- Kč bronz - až 38,- Kč  
hliníko-měděné kabely dle výtěžnosti:  
5 až 20,-Kč

Firma Recycling a. s. zahájila výkup  
železného šrotu na nádraží ČD v Jenči.  
Železo - 0,80 - 2,00 Kč (dle druhu).  
K dispozici je nájezdová váha.

**OTEVŘENO: PO-PÁ 7-16 SO: 9-12**

## OPRAVY A RENOVACE DVEŘÍ

Naše firma Vám nabízí:

- *Celkovou renovaci dveří zaručující jejich krásný vzhled a dlouhou životnost*
- *Renovaci bez náročných stavebních úprav a nákladných investic*
- *Renovace je vhodná pro všechny druhy a rozměry, do domácností nebo firem*
- *Pestrout nabídku řešení tvaru dveří - možnost individuálního návrhu zákazníka*
- *Velký výběr z mnoha druhů fólií, lišt, skel, kování a dalších dveřních doplňků*
- *Sleva 5 % při zakázce nad pět dveří*
- *Na každé zrenovované dveře poskytujeme jednorocní záruku*
- *Odvoz a přivezení dveří, příp. poskytnutí náhradních dveří po dobu renovace*

### OBJEDNÁVKY DOTAZY A INFORMACE:

0603 862 371 - p. Pirner  
02/2098 1246 - večer



**NĚMČINA-**  
Překlady & Tlumočení

- Překlady všeobecné nebo obchodní ◀  
► Kosekutivní a simultání překlady ◀
- *Práce na PC*
  - *Rychle a diskrétně*
  - *Dlouholetá praxe*

Tel.Fax 02/209 81 757

Mobil: 0607/ 782 568

e-mail : klostermann@raz-dva.cz

prodejna v Potoční ul. (l.p.- nad obuvi)

## VŠE PRO ÚTULNÝ DOMOV

nabízí:

Látky, vlny, vlizelin, vatelín,  
kanavu, bavlnky, knoflíky, zipy,  
prádlové gummy, stužky, jehly, nitě,  
tkalouny, molitany, látačky atd.  
Pánské nátělníky, slipy,  
trenkoslipy, kalhotky, tepláky,  
dětské body, overaly na spaní,  
trička, tílka, dupačky, roláčky,  
mikiny. Dále hračky, dárky,  
bižutérii, keramiku, ubrusy, utěrky,  
povlečení, igelitové ubrusy  
a spoustu dalších věcí.

**PROVÁDÍME DROBNÉ OPRAVY ODĚVŮ.**

Otevřeno:

Po - Pá: 8.00 - 17.30 So: 8.00 - 11.00

tel.: 02/2098 2559

Firma **VEBA**

Vám provede tyto práce:

☞ **ústřední vytápění** ☞

včetně vyvložkování komína

☞ **instalatérské** ☞

včetně kanalizačních přípojek

☞ **plynařské** ☞

včetně projektové dokumentace

Materiál: kov, plast, měď, litina.

Záruka 24 měsíců

Telefon: 02/5796 0080

0602 352 133

Adresa: **VEBA**

Sokolská 221

252 25 Jinočany

Dovoláte-li se na záznamník, obratem se Vám ozveme!

# Firma Hájek

**\*MALOVÁNÍ \*LEPENÍ STROPNÍCH KAZET  
A KORKU \*LAKOVÁNÍ \*OPRAVY, NÁTĚRY  
A NÁSTŘIKY FASÁD \*TAPETOVÁNÍ  
\*DEKORATIVNÍ OMÍTKY A NÁSTŘIKY  
\*STĚRKOVÁNÍ \*SPECIÁLNÍ NÁTĚRY  
A NÁSTŘIKY \*STRÍKANÉ TAPETY  
\*POKLÁDÁNÍ PODLAHOVÝCH KRYTIN  
\*ZATEPLOVACÍ SYSTÉMY  
\*DROBNÉ ZEDNICKÉ PRÁCE**

Veškeré opravy možno objednat včetně úklidu

**KONTAKT:**

**Tomáš Hájek, Školská 1153,  
Hostivice, tel. 0608 728 719**

## - INPOZA -

JUDr. Karel Fejfar, CSc.

Ing. Karla Fejfarová

V Podskalí 383, 253 01 Hostivice

**NABÍZÍME:**

Vedení jednoduchého i podvojného  
účetnictví

včetně zpracování mezd  
do 24 pracovníků.

**S ÚČETNICTVÍM VYPRACUJEME:**

přiznání k dani z přidané hodnoty,  
dani z příjmu,  
silniční dani,  
přehledy pro sociální zabezpečení,  
zdravotní pojišťovny,  
všechny potřebné výkazy  
a přílohy.

Informace na telefonu:

02/2098 1020

## ODHADY

**a znalecké posudky  
NEMOVITOSTÍ**

včetně právních smluv a vkladu do katastru

**Ing. Tomáš Moláček**

soudní znalec

Kamýcká 685, Praha 6

**RYCHLE, LEVNĚ, SERIÓZNĚ**

tel.: 02/2092 0525, 0603 746 795



- Tesařské konstrukce
- Pokrývačské práce
- Klempířské práce
- Montáž střešních oken
- Montáž okapových systémů Lindab
- Kompletní rekonstrukce střech
- Izolace plochých střech
- Montáž sádrokartonů

Možnost dodávek veškerých materiálů včetně dopravy i odvozu suti

**PETR SKÁLA**

Na Pískách 527, 253 01 Hostivice  
☎ 02/2098 2333, 0602 317 760

## DEFEND - LOCK

nejspolehlivější ochrana vašeho auta před zloději.

Provádíme též výměny olejů a přípravu vozidel na STK.

**Pelzova 4, Hostivice, tel.: 2098 2099**

## UBYTOVNA "Na Pískách" Hostivice

- nabízíme ubytování ve 2 a 4 lůžkových pokojích
- 200m zastávka autobusu se spojením na M - Zličín

V případě zájmu obdržíte informace na tel.: 02/2098 1645, 0603 210 226 - p. Veselý



## NEPŘEHLÉDNĚTE!!!

Přejete si, aby  **t e l e f o n**  Vaší firmy byl uveden ve zvláštním čísle Hostivického měsíčníku?

## Chcete zařadit I N Z E R Á T

nabízející Vaše zboží,  
výrobky nebo služby  
do letošní přílohy HM?



Kolik za tuto celoroční inzerci zaplatíte?  
celá stránka ( formát A5 ) ..... 1100,- Kč  
polovina stránky ..... 600,- Kč  
čtvrtina stránky ..... 300,- Kč

**Uzávěrka zvláštního čísla HM 2001/2002:  
25. dubna 2001**

*Adresa redakce HM: Městský úřad Hostivice  
Husovo nám. 13, PSČ 253 80  
Telefon: 02/2098 2322, fax: 02/2098 2168*

Zvláštní vydání Hostivického měsíčníku s telefonními čísly a jízdními řády vlaků a autobusů vychází jedenkrát ročně v nákladu 3 000 výtisků.



*Hostivický měsíčník - periodický tisk evidovaný Ministerstvem kultury ČR pod č.: MK ČR E 11009*

*Vydává: Odbor kultury MěÚ Hostivice, Husovo nám. 13, 253 80 Hostivice*

*Redakční rada: Ing. Karel Šícha, Jaroslav Stejspal, Eliška Hrbková, Ing. Oldřich Frank. Redaktor: Anna Křižková*

*Adresa redakce: Husovo nám. 13, 253 80 Hostivice. Telefon: 02/2098 2322 fax: 02/2098 2168. Uzávěrka 20. dne předchozího měsíce. Za správnost textů odpovídají autoři. Redakce si vyhrazuje právo krácení rukopisů. Otištěné názory nemusí být totožné se stanoviskem redakce.*

*Náklad: 1100 výtisků \* Tiskne: EDITPRESS Rudná \* Cena: 7,- Kč \* Den vydání: 10.4.2001 -*