

Hostivický Měsíčník



ÚNOR 2008

ROČNÍK 35

z obsahu

- ◆ Zprávy z radnice
- ◆ Rozpočet na rok 2008
- ◆ Oceňování dětí starostkou
- ◆ Nové tarify PID
- ◆ Zprávy ze základní školy
- ◆ Zprávy z mateřské školy
- ◆ Hostivice před 100 lety
- ◆ Polemika-názory
- ◆ Kultura
- ◆ Společenská kronika

*Mezi dětmi oceněnými starostkou města byla také slečna **Gabriela Trefná**, která získala zlatou medaili na Mistrovství světa ve sportovním aerobiku v Bělehradě.*



Zprávy z radnice



ZÁPIS č. 2 a 1/2008 z jednání Rady města Hostivice

A) Rada města Hostivice bere na vědomí

1. Prezentaci investičního záměru společnosti EWECO s. r. o. Prezentaci investičního záměru společnosti BYRD BUILDING & INVESTMENT a. s.
2. Dopis zastupitele MUDr. Davida Ratha s podněty do rozpočtu města na rok 2008.
3. Informaci Ing. Šantrůčka, že v propagačním materiálu k výstavbě rychlostní silnice R6 jsou pouze podklady z projektů společnosti PRAGOPROJEKT, a. s. Vzhledem k tomu, že napojení města Hostivice na R6 je projektováno a investičně zajištěno jiným subjektem, není "Mimoúrovňová křižovatka Hostivice", ani propojení na současnou silnici I/6 v materiálu uvedeno.
4. Vyjádření TS Hostivice k pracovní verzi personálního auditu.
5. Informaci ředitelky mateřské školy o probíhající kontrole České školní inspekce v mateřské škole.
6. Informaci o znaleckém posudku na pozemky parc. č. st. 721, st. 1056, 164/2, 164/13, 164/14. Doporučuje ZM prodej pozemků pod areálem SAB. Zastupitelé navrhnou cenu za m² k projednání.
7. Dopis a informaci zástupce společnosti PRO-SIN, s. r. o., o možnostech dalšího jednání o využití pozemku parc. č. 1189/46 k. ú. Hostivice.
8. Podkladový materiál zpracovaný pracovní skupinou ustanovenou Komisí pro životní prostředí města Hostivice týkající se vzletové a přistávací dráhy RWY 06R/24L letiště Praha-Ruzyně.
9. Sdělení Ministerstva životního prostředí – posunutí termínu pro vyjádření k dokumentaci vlivů záměru "Paralelní RWY 06R/24L, letiště Praha-Ruzyně" na životní prostředí (EIA). Lhůta pro vyjádření trvá do 4. 2. 2008.
10. Návrh plánu kontrolní činnosti kontrolního výboru Zastupitelstva města Hostivice na I. pololetí roku 2008.
11. Žádost Dr. Boháče o řešení nájemního vztahu (Palpost Hájek).
12. Žádost paní Kellerové o odkup části pozemku parc. č. 176/2 k. ú. Litovice.
13. Návrh "Komerční objekt s lékárnou Hostivice" manželů Svobodových a doporučuje ZM prostudovat tyto materiály a dodat připomínky do 29. 2. 2008.

B) Rada města Hostivice schvaluje/souhlasí

1. S návrhem projektu společnosti BYRD BUILDING & INVESTMENT, a. s., za podmínky, že bude dodržena podmínka dvou parkovacích stání na byt.
2. S návrhem komise rozvoje, ve kterém stanovila priority investičních akcí, na něž bude město Hostivice ve spolupráci se společností CWE žádat o dotace (ZŠ stravovací pavilon, napojení na ÚČOV Praha, komunikace, kanalizace, dopravní značení).
3. S návrhem komise rozvoje, ve kterém se stanoví prioritní akce hrazené eventuelně z rozpočtu města Hostivice (napojení na ÚČOV Praha, ZŠ, komunikace, kanalizace, dopravní značení).
4. S vynětím pozemku parc. č. 1189/14 ze ZPF na základě žádosti společnosti EWECO, s. r. o., Praha 1. **RM pověřuje starostku projednáním podmínek stavby.**
5. S uzavřením smlouvy o smlouvě budoucí o zřízení věcného břemene za účelem stavby vedení D – Hostivice, Krátká č. k. 521/68 ÚPS na pozemku parc. č. 521/59 k. ú. Litovice za úhradu 1000 Kč s tím, že oprávněný uhradí veškeré náklady se zřízením věcného břemene spojené.
6. S zveřejněním záměru prodeje pozemků parc. č. st. 721, st. 1056, 164/2, 164/13, 164/14 k. ú. Litovice, které jsou součástí sportovního areálu SAB Břve, s. r. o., o celkové výměře 14 431 m².
7. Se splátkovým kalendářem pro společnost TEXAT, s. r. o. Pověřuje starostku podpisem smlouvy – splátkového kalendáře.
8. S kolaudací přeložky splaškové kanalizace, bytová výstavba Zahrada II, ul. Boženy Němcové v k. ú. Hostivice, společnosti doma Zahrada II, s. r. o. **Doporučuje ZM převzetí tohoto objektu do majetku města Hostivice.**
9. S návrhem odboru Správního a životního prostředí a Komise pro životní prostředí a nepovažuje za nutné hodnocení vlivů na životní prostředí podle zákona č. 101/2001 Sb. záměru „Logistický areál a centrum C.I.P.A Hostivice, zařazeného do kategorie II“ dle předložené dokumentace pro zjišťovací řízení EIA, zaslané Krajským úřadem Středočeského kraje dne 19. 12. 2007. Investor musí předložit ke stavebnímu řízení dokumentaci sadových úprav, která bude v souladu s územním plánem a regulativem pro danou plochu.

10. S rozšířením veřejného osvětlení parkoviště BD Cihlářka, Hostivice za dohodnutých podmínek.
 11. S pořízením 2. změny ÚP města Hostivice.
 12. S návrhem Kulturní komise na pojmenování nových ulic a doporučuje ZM ke schválení tyto názvy: **Jetřichova** (v průmyslové zóně v Jenečku ulice vycházející z ulice Floriánovy souběžná s Čsl. armády za budovou prodejny PLUS), **Arno Krause** (zamýšlená spojka od křižovatky ulic Čsl. armády a 17. listopadu směrem na sever k ulici Za Mlýnem), **K Dálnici** (ulice v průmyslové zóně Palouky – nová odbočka do zóny z Čsl. armády, která bude sloužit i jako spojka na silnici R6), **Archeologická** (ulice v průmyslové zóně Palouky, obsluhující její nejzápadnější část – místo dnešní výstavby nových hal hned za viaduktem, vychází z ulice K Dálnici), **Kaštanová** (ulice na samém jv. okraji města v nové bytové zástavbě – místo výstavby firmy Central Group – Sadová III), **U Zámecké zdi** (ulice z Litovické k základní škole).
 13. S návrhem zastupitele MUDr. Davida Ratha a **doporučuje ZM** schválit přípravu realizace cyklostezky od železničního přejezdu kolem Peterkova mlýna na hranici katastru s tím, že úsek od ulice Sadová k železničnímu přejezdu se zavázala vybudovat společnost Central Group, a. s.
 14. Se žádostí společností GRONT, s. r. o., a BHM Invest, s. r. o., o vynětí zemědělské půdy ze ZPF.
 15. S navýšením pracovních úvazků v DPS na 2 plné pracovní úvazky. Rada města ukládá doložit přesný rozpis pracovních výkonů příslušných zaměstnanců za měsíc únor a březen 2008.
 16. Se zařazením pozemku parc. č. 1189/46 k. ú. Hostivice do změny územního plánu a doporučuje ZM toto zařazení schválit.
 17. S podkladovým materiálem zpracovaným pracovní skupinou ustanovenou Komisí pro životní prostředí města Hostivice týkajícím se vzletové a přistávací dráhy RWY 06R/24L letiště Praha-Ruzyně. Rada města navrhuje zastupitelstvu schválit usnesení navržená touto pracovní skupinou.
 18. S tím, že město Hostivice požádá stavební úřad o přidělení evidenčního čísla 2099 ubytovně "Na Pískách" na pozemku parc. č. 156/11 k. ú. Hostivice, do doby vyřešení majetkových vztahů k pozemku pod stavbou. Současně bude podána u stavebního úřadu žádost o předčasné užívání stavby.
 19. Se zpracováním podkladů pro zřízení městské policie a doporučuje ZM vyčlenit potřebné prostředky z rozpočtu města na vypracování těchto podkladů.
 20. Na základě podkladů od stavebního úřadu, odboru správního a životního prostředí a přepracované dokumentace s návrhem společnosti BYRD BUILDING&INVESTMENT, a. s., a revokuje usnesení č. B 1 z RM č. 1/2008 tak, že bude vybudováno 1,5 parkovacího stání na byt, za podmínky dodržení všech ostatních regulativů.
 21. S harmonogramem na akci "Oceňování dětí starostkou města" vypracovaným pro další roky a předloženým správním odborem.
 22. S návrhem rozpočtu města na rok 2008 a doporučuje ho ZM ke schválení.
 23. Se změnou struktury organizačního řádu, předloženou Ing. Šantrůčkem.
 24. S naplněním tříd v mateřské škole do počtu 25 dětí, v souladu se zákonem č. 561/2004 Sb. § 23, odst. 3 v platném znění.
 25. S kolaudací inženýrských sítí na pozemcích parc. č. 1269/1 a 1266 k. ú. Hostivice.
 26. S vyúčtováním za odběr biologického odpadu za rok 2007 (firma B & P, spol. s r. o., Strojírenská 260, Praha 5). Doporučuje toto vyúčtování ZM ke schválení.
 27. S návrhem odboru správního a ŽP a nepovažuje za nutné hodnocení vlivů na životní prostředí podle zákona č. 101/2001 Sb. záměru "KIMOS com. - CZ, s. r.o. Hostivice" k. ú. Litovice dle předložené dokumentace pro zjišťovací řízení EIA, zaslanou Krajským úřadem Středočeského kraje dne 14. 1. 2008. Investor musí předložit ke stavebnímu řízení dokumentaci sadových úprav, která bude v souladu s územním plánem a regulativem pro danou plochu záměru stavby KIMOS com - CZ, s. r. o.
 28. S "Projektovými záměry Města Hostivice na rok 2008" spolu s harmonogramem realizace, tak jak bylo předloženo společností CWE, a. s.
 29. Se záměrem **Tulipán Park IV – Komerční centrum Hostivice, IV. Etapa**, v k. ú. Hostivice zařazeného do **kategorie II, zahájeného zjišťovacího řízení posuzování vlivů na životní prostředí podle zák. č. 100/2001 Sb. v platném znění, za podmínek:**
 - Realizace záměru je podmíněna splněním časového regulativu daného územním plánem, kterým je existence křižovatky (MÚK) Hostivice
 - Budou řádně spočteny podíly nezpevněných ploch (nezahrnování plochy izolační zeleně dle ÚP do bilance) a opravený výpočet bude v souladu s regulativy ÚP
 - Budovy budou osazeny tak, aby kopírovaly terén a nevyvolávaly potřebu okolní terén navyšovat
 - Bude navrženo a uskutečněno barevné řešení a ozeelenění bočních stěn hal, které minimalizuje negativní estetické vlivy
 - Bude přeřešeno dopravní uspořádání severní části západního areálu (u objektů SO 002.B1 a SO 002.B2) tak, aby nedocházelo k prolínání kamionové dopravy po páteřní komunikaci a osobní dopravy na parkoviště
 - Nakládání se splaškovými vodami bude navrženo tak, aby nebylo podmíněno jinou investicí (výstavbou kanalizačního sběrače z Hostivice do Prahy)
 - Sjezd do areálu A. Zadání bude koncipován tak, aby sloužil pouze k obsluze tohoto areálu a nikoliv jako zkratka z mimoúrovňové křižovatky do Hostivice. Je třeba odstranit navržené nájezdové oblouky do Nádražní ulice a navrhnout a realizovat další vhodná technická opatření
 - Je třeba podrobněji posoudit dopravní obslužnost lokality (40 % zaměstnanců veřejnou dopravou je málo pravděpodobné, protože v lokalitě lze velmi obtížně vést nově navrhovanou autobusovou linku) a chybí pěší propojení od železniční stanice
 - Investor městu předem předloží k odsouhlasení projekt areálové zeleně a bude při realizaci respektovat požadavky města
- Město Hostivice dále požaduje, aby investor vystavěl parkoviště pro návštěvníky hostivického hřbitova (vyznačeného v územním plánu jako plochu DP) severně od hřbitova nebo alespoň poskytl pozemek pro jeho výstavbu.

C) Rada města Hostivice neschvaluje/nesouhlasí

1. S provedením výkopových prací za účelem položení optického kabelu firmy Klfree.net Kladno na parcely č. p. 1352/38, 1252/9, 402/2, 405/1, 1168/20, 1168/1, 1309 a 1325 v k. ú. Hostivice.
2. Nesouhlasí s doplněním osvětlení v lokalitě Sadová v tomto roce z důvodu nedostatku finančních prostředků města.
3. S návrhem zastupitele MUDr. Davida Ratha – nedoporučuje ZM zařazení částky osm milionů Kč na vybudování parku mezi ulicemi Čsl. armády a Za Mlýnem do rozpočtu města na rok 2008.
4. S parkováním nákladního automobilu na pozemku č. p. 510/10, žadatel pan Nedbal.

USNESENÍ č. 10

ze zasedání Zastupitelstva města Hostivice dne 28. 1. 2008

Zastupitelstvo města bere na vědomí:

1. Zapisovatelka: Blanka Hatschbachová.
2. Zprávu o činnosti rady města (přednesl Ing. Šantrůček).
3. Kontrolu zápisu ze zasedání ZM č. 9, konaného 28. 11. 2007 (Ing. Kučera, pí. Vávrová).
4. Zprávu Kontrolního výboru (přednesl MVDr. L. Kudrna).
5. Zprávu o výsledku procesního auditu (za společnost NextiraOne Czech, s. r. o., přednesl p. Emanuel, p. Pechač a p. Havlíček).
6. Informaci o ušetřených finančních prostředcích ve výši 67 mil. na ČOV – souhlasná stanoviska máme a tím je splněn úkol ze ZM napojit Hostivici na ÚČOV Praha.
7. Informaci o zámecké zahradě a záměru vytvoření objektu – představil Dr. Svoboda a zastupitelé si zvážili tento podnět a připomínky s názory sdělili do 29. 2. 2008 radě města, aby s těmito podklady mohla dále pracovat.
8. Informace o možném prodeji pozemků pod areálem SAB (parc. č. st. 721, st. 1056, 164/2, 164/13, 164/14). Zastupitelé navrhnou cenu za m² k jednání, k 29. 2. 2008.
9. Návrh pana Pelce staršího na odmítnutí jednání ve věci možného odkoupení Sokolovny a jejího okolí.
10. Jednání se společností DELOC – informace Stavební úřad o přerušení stavebního řízení ve věci výstavby provozní haly na pozemku KN 41/1.
11. Informaci o jednání na Magistrátu hl. m. Prahy k rozvoji letiště Praha – Ruzyně.

Zastupitelstvo města schvaluje:

1. Program zasedání zastupitelstva – doplnění o bod „Letiště“ (návrh Ing. Kučery).
2. Skrutátora – p. Dalibora Smažinku.
3. Návrhovou komisi ve složení – pí. Jana Kozlová, pí. Jitka Najmanová, MVDr. Luboš Kudrna.
4. Ověřovatele zápisu – pí. Vlastu Kulhánkovou, p. Jaroslava Kratochvíla.
5. Návrh rozpočtu města Hostivice na rok 2008 s těmito úpravami:
 - a) opravy komunikací – dopravní obslužnost – prahy v ul. Sadová + 33 000 Kč
 - b) výdaje pohřebnictví + 100 000 Kč
 - c) studie Zámecká zahrada (polyfunkční dům) – 100 000 Kč
6. Vyjádření města Hostivice k dokumentaci hodnocení vlivů paralelní RWY 06R/24L letiště Praha-Ruzyně na životní prostředí podle předloženého návrhu.
7. Přijetí daru ve výši 500 000 Kč od společnosti American Chance Casinos.

8. S pořízením změny ÚP města Hostivice č. 2 s tím, aby zastupitelka Iva Koptová jednala a spolupracovala s pořizovatelem 2. změny ÚP města Hostivice Ing. Vichem a se zpracovatelem – společností IKP CE, s. r. o., při přípravě 2. změny ÚP města Hostivice.
9. S plánem činnosti Kontrolního výboru pro 1. pololetí roku 2008.
10. Se zahrnutím „Přeložky splaškové kanalizace – bytová výstavba Zahrada II“ do kupní smlouvy se společností „doma Zahrada II. s. r. o.“ schválené zasedáním ZM Hostivice dne 28. 11. 2007.
11. Požadavky města a jejich zpracování do zadání změny č. 2 ÚPM Hostivice:
 - a) změnit koncepci odkanalizování města Hostivice s napojením na kanalizaci hl. města Prahy
 - b) zařadit do veřejně prospěšných staveb navrhovanou kanalizační výtlačk z ČOV Hostivice na kanalizaci hl. města Prahy.
12. Tyto názvy ulic: **Jetřichova** (v průmyslové zóně v Jenečku ulice vycházející z ulice Floriánovy souběžná s Čsl. armády za budovou prodejny PLUS), **K Dálnici** (ulice v průmyslové zóně Palouky – nová odbočka do zóny z Čsl. armády, která bude sloužit i jako spojka na silnici R6), **Archeologická** (ulice v průmyslové zóně Palouky, obsluhující její nezápadnější část – místo dnešní výstavby nových hal hned za viaduktem, vychází z ulice K Dálnici), **Kaštanová** (ulice na samém jv. okraji města v nové bytové zástavbě – místo výstavby firmy Central Group – Sadová III), **U Zámecké zdi** (ulice z Litovické k základní škole).
13. S uzavřením kupní smlouvy se společností AZA Trade, na koupi stavebního objektu veřejného osvětlení na pozemcích parc. č. 518/1, 518/43 a 377/1 k.ú. Litovice a následným předáním provozovateli a správci ELTODO Citelum.
14. Přijetí daru ve výši 500 000 Kč od společnosti Viterra Development Česká, s. r. o.

Zastupitelstvo města ukládá:

1. Radě města zajistit doručení schváleného vyjádření k dokumentaci hodnocení vlivů paralelní RWY 06R/24L letiště Praha-Ruzyně na životní prostředí Ministerstvu životního prostředí ČR do 1. února 2008.
2. RM zpracovat koncepci zřízení městské policie a finanční rozbor nákladů.
3. RM jednat o možném odkoupení Sokolovny a současně prověřit platné soudní rozhodnutí o současném majiteli.
4. RM podat v tomto roce žádosti o přidělení dotací na akce:
 - I) výstavba stravovacího pavilonu u ZŠ Hostivice
 - II) napojení na ÚČOV Praha
 - III) revitalizace Litovického potoka
 - IV) park v ulici Ke Skále



ROZPOČET MĚSTA HOSTIVICE ROK 2008

PŘÍJMY:

Daňové:	v tis.
DP FO ze závislé činnosti	9 574
DP FO ze SVČ	5 255
DP FO vybíraná srážkou	645
DP PO	11 698
DO PO placená obcí	372
DPH	16 759
poplatek za komunální odpad	3 030
poplatek ze psů	200
poplatek za užívání veř. prostranství	350
poplatek z ubytovací kapacity	30
poplatek z provozu výherních automatů	350
správní poplatky	1 460
daň z nemovitosti	2 490
CELKEM	52 213

Nedaňové:	
příjmy knihovny	29
příjmy kultury	313
hřbitovní poplatky	30
příjmy pečovatelské služby	120
nájem pozemků	230
nájem ostatních nemovitostí	700
úroky ČS, a. s.	500
příspěvek na dopravní obslužnost	250
nahodilé příjmy:	14 890
z toho	
American Chance Casinos	500
Slough Estates ČR (Segro)	750
BH Reality, a. s.	1 500
Europotraviny, s. r. o.	8 240
Entspricht, s. r. o.	3 000
Letiště	900
CELKEM	17062

Kapitálové:	
prodej obecních bytů:	
Denk čp 126	229
Szoka čp 126	89
CELKEM	318

DOTACE:	v tis.
na výkon státní správy	5 450
na školství	857
na sociální dávky	1 350
za přijaté školné od jiných obcí	250
CELKEM	7 907

PŘÍJMY CELKEM:	v tis.
daňové	52 213
nedaňové	17 062
kapitálové	318
dotace	7 907
CELKEM	77 500
přebytek hospodaření za rok 2007	31 500
K použití na výdaje	109 000

kanalizace :	dešťová přípojka Pionýrů DD	150
ochrana památek:	informační centrum	43
	archiv	300
Dům dětí:	elektroinstalace	120
	investice plyn.přípojka	100
úřad:	oprava střechy školní jídelna	305
	investice nová ZŠ - jídelna	2484
	výkup pozemků	300

VÝDAJE:	splátky	úroky	investice	opravy	provoz	součet
komunikace	4 800	850	6250	3 476		15376
dopravní obslužnost					1250	1250
vodní hospodářství			500			500
kanalizace			9100	150		9250
ČOV + napojení	1440	300	27000			28740
MŠ					1740	1740
ZŠ					3850	3850
ZŠ Pionýrů					640	640
knihovna					730	730
kultura					815	815
ochrana památek - zámek			343			343
sportovní zařízení					50	50
Dům dětí			100	120	10	230
veřejné osvětlení			2100		1800	3900
pohřebnictví					135	135
technické služby					3135	3135
svoz komunálních odpadů					4200	4200
ostatní nakládání s odpady					400	400
péče o veřejnou zeleň					3000	3000
sociální dávky					1400	1400
pečovatelská služba					1000	1000
hasiči					185	185
zastupitelé					1860	1860
úřad *			2784	305	20302	23391
příspěvky					500	500
zásobník dotací					1680	1680
technická mapa			600			600
studie zámecká zahrada			100			100
CELKEM	6240	1150	48877	4 051	48 682	109000

*Poznámka:
Úplné rozpracování položky "úřad" bude uveřejněno po zpracování závěrečného účtu města.

Položka provoz představuje mzdy a odvody na zdravotní a sociální pojištění zaměstnanců, spotřebu energií, nákup služeb, poštovné, běžnou obnovu a doplnění vybavení kancelářů, nákup kancelářských a hygienických potřeb, je zde započtena také rezerva na investice apod.

Oceňování dětí starostkou města

V pondělí 28. ledna 2008 se uskutečnilo v zámecké obřadní síni slavnostní ocenění dětí starostkou města.

Oceněny byly následující děti:

Gabriela Trefná – 1. místo na Mistrovství světa ve sportovním aerobiku v Bělehradě, republikové soutěže 3x 1. místo, 1. místo mistrovství ČR, nominační závod na MS – 1. místo. V některém z dalších čísel Hostivického měsíčníku otiskneme profil G. Trefné

Skupina starších děvčat z Taneční a hudební školy manželů Lisnerových za 1. cenu za choreografii a za mimořádný umělecký dojem na přehlídce "Dance show" ve Strakoniciích a za získání putovního poháru na celostátní přehlídce "Dance manie" v Prachaticích. Skupina vystupuje pravidelně o Vánocích, Velikonocích a na konci školního roku. Rovněž vystupují již několik let na hradě Křivoklát.

Za Taneční a hudební školu manželů Lisnerových byly oceněny: **Dominika Nováková, Kristýna Novotná, Jana Chaloupková, Anna Mansfeldová, Kateřina Mansfeldová, Annemarie Skálová, Eliška Pudivítrová, Kateřina Jabůrková, Zuzana Halenková a Tereza Havelková.**

Kajky – za umístění v soutěži Zelená stezka – zlatý list – 1. místo v okresním kole, 10. místo v národním kole – **Jana Hatschbachová, Dana Hatschbachová, Vojtěch Jánský, Jakub Staněk, Tereza Staňková, Barbora Nedvěďová.**

Mikuláš Svoboda – celostátní kolo pěvecké soutěže Karlovarský skřivánek – čestné uznání, celostátní kolo pěvecké soutěže Pohorský čtyřlístek – čestné uznání.

Jan Fišer a Martin Štěpán – krajské kolo ve volejbale, vítězové okresních kol v atletice a basketbale.

foto a text M.Křížková.



Čistírna odpadních vod

Situace s problematikou ohledně dostatečné či nedostatečné kapacity naší ČOV se po letech vyřešila. Ač někteří zastupitelé bojovali za stavbu druhé etapy výstavby ČOV, která v současných cenách představuje cca 90 milionů Kč (kvalifikovaný odhad odborníků), podařilo se přinést souhlasná stanoviska z Magistrátu Hl. města Prahy, Pražské vodárenské společnosti, Pražských vodovodů a kanalizací k napojení města Hostivice k ÚČOV Praha. Toto napojení bude stát celkem 27 milionů Kč, a to i s výkupem pozemků a projektovou dokumentací. Tento krok městu velice uleví od problémů do budoucna s vynaklá-

dáním vyšších a vyšších finančních prostředků. Každá ČOV musí plnit parametry EU (tím je nutná neustálá kontrola a přizpůsobení technologie pro dodržování těchto parametrů). To nemluvíme o vysokých požadavcích na naše město, protože vyčištěná voda vtéká do Litovického potoka a přes nádrž Strnad do koupaliště Džbán, musí splňovat ty nejpřísnější limity. Úspora ve financích je tedy nemalá. Pokud by se tento krok nepodařil, bylo by nutné požádat o úvěr. Myslíme si, že pokud zavázat město úvěrem, pak jedine na dostavbu základní školy, ale i tady zkusíme žádat o dotace. Úvěr je až poslední řešení.

Koptová, Kratochvílová

PODĚKOVÁNÍ

Město Hostivice děkuje firmě **KAREL ŘEZÁČ** se sídlem v Chýni za provedení zemních prací v lokalitě Višňovka při úklidu nepovolené skládky. Firma provedla práce na vlastní náklady.

Penzion Zámecký Dvůr

Dne 11. prosince 2007 byl otevřen penzion „Zámecký Dvůr Hostivice“ na Husově náměstí. Vybudován byl v důkladně rekonstruovaném východním křídle zámeckého dvora.

Tento projekt byl spolufinancován Evropskou unií a Středočeským krajem. Na fotografiích je zachycen stav budovy před rekonstrukcí, pohledy do interiéru penzionu a současný pohled na východní křídlo zámeckého dvora.

Text a foto
A. Křížková, Ing. Rudolf Coufal



Budování parků

Z dotace Ministerstva financí, kterou pro město Hostivice pomohl sehnat MUDr. David Rath, proběhla rekonstrukce čtyř parků, jež jsou ve vlastnictví Města Hostivice. Je to park T. G. Masaryka při ulici Litovická, park v ulici Družstevní v Jenečku, park v Nouzově při ulici Janderova a pak se vyčistila lokalita Třešňovky a z části se odvezla nepovolená skládka v této lokalitě. Pokyn z Ministerstva financí pro čerpání peněz z této dotace na rekonstrukce parků přišel až 17. 10. 2007. Dle podmínek stanovených Ministerstvem financí musely být práce dokončeny a předány Městu Hostivice do 31. 12. 2007. Moc času nezbývalo, ale díky příznivému počasí v zimním období to dodavatelské firmy stihly.

V současné době máme zpracovaný projekt na „Centrální park Hostivice“, který by měl být nově vybudován na pozemku bývalé skládky mezi ulicemi Čs. armády a ulicí Za Mlýnem vedle autobazaru. Realizace tohoto parku by přišla na více než 8 milionů korun a roční náklad na údržbu tohoto parku pak na

1,5 milionu korun. Tento projekt byl zpracován jako podklad pro čerpání dotace. Pro svůj velký realizační náklad nebyl vybrán. Samozřejmě, když se najde nějaký investor, který by vložil tuto sumu do realizace parku, tak se tomu město určitě nebude bránit. V rozpočtu města zatím nejsou prostředky na tuto realizaci. Myslím si, že když máme ostatní zeleň v tak katastrofálním stavu, tak by bylo potřeba vynaložit finanční prostředky na úpravu této zanedbané zeleně a ne budovat další nové parky, které budou odčerpávat finanční prostředky z rozpočtu města. Již teď musíme počítat s navýšením finančních prostředků na údržbu nyní opravených parků. A ty musíme vynaložit, protože ve všech parcích jsou nové výsadby, a ty by bez pravidelné, časté péče přišly vniveč. Pak by tyto rekonstrukce byly zbytečné a byly by to vyhozené peníze.

Dana Čechová

Omluva

Vážení spoluobčané, je nutné omluvit se za opožděné dodání lednového čísla Hostivického měsíčníku. Velice nás tato skutečnost mrzí a mrzí nás i kvalita papíru. Proběhlo jednání, kde se nedorozumění napravilo. V tento moment je stanoven harmonogram, podle kterého se budeme řídit nejen my s dodáním podkladů, ale i tiskárna. Problém nastal i při dodání do vašich domácností prostřednictvím společnosti TNT. Ještě jednou se omlouváme, snad pochopíte, že při něčem novém je začátek vždy těžký.

Iva Koptová, M.Kratochvílová

VÍTÁNÍ OBČÁNKŮ - VÝZVA

Vyzýváme rodiče dětí narozených
od 12. 7. 2007 do 31. 12. 2007

s trvalým pobytem v Hostivici, kteří mají zájem o účast na slavnostním vítání občánků, aby oznámili do 29. 2. 2008 jméno a datum narození dítěte a adresu trvalého bydliště na telefon 220 397 138, 220 397126, 220 397 120 nebo e-mailem na adresu:

krizkova@radnice.hostivice.cz
nebo srbova@radnice.hostivice.cz.

UPOZORNĚNÍ SOCIÁLNÍHO ODBORU

Žádáme občany, kteří jsou přihlášení k trvalému pobytu v Hostivici a oslaví v letošním roce životní jubileum (75, 80, 85, 90, 95 let), aby nám tuto skutečnost ohlásili na sociální odbor MěÚ Hostivice (tel. 220 397 139-40). Bývalo zvykem, že tyto jubilanty navštívili členové sociální komise a předali gratulaci s dárečkem, ale bohužel zákon č. 101/2000 Sb. o ochraně osobních údajů nám neumožňuje využít osobních dat hostivických občanů.

Nové ceny inzerce v Hostivickém měsíčníku

od března 2008

Místní OSVČ a občané (fyzické osoby)

Celá strana	1 200 Kč
1/2 strany	600 Kč
1/4 strany	300 Kč
1/8 strany	150 Kč

Ostatní

Celá strana	2 800 Kč
1/2 strany	1 400 Kč
1/4 strany	700 Kč
1/8 strany	350 Kč



Vážení spoluobčané,

opět si vám dovoluji poslat průběžnou zprávu o mé činnosti v zastupitelstvu města Hostivice, kde ČSSD působí v roli opozice.

Velice mě mrzí, že se nestihlo z mnou získané dotace ve výši 7 milionů Kč vybudovat centrální park na místě bývalé skládky mezi ulicí Československé armády, autobazarem a novou zástavbou, v blízkosti železniční tratě, Za mlýnem. Způsobily to prý průtahy v čerpání dotace ze strany Ministerstva životního prostředí, a tak vedení města následně využilo dotaci na úpravy zeleně v jiných částech města. Zastupitelstvo ještě neobdrželo konečnou zprávu o využití dotace od vedení radnice, avšak podle mých informací byl projekt na park již zadán a tak se budu snažit na vedení města i nadále působit, aby nebyla tato myšlenka zapomenuta. Což zdá se nehrozí, neboť vedení radnice je v tomto nápadu příznivě nakloněno.

Inicioval jsem doplnění územního plánu o závazné regulace pro nově budované skladové haly v okolí města. Chtěl bych, aby napříště tolik nehyzdily krajinu a musely mít zatravněné střechy a boční stěny a dále aby stoupl podíl zeleně mezi skladišti obecně. Na zastupitelstvu bylo ze strany vedení města přislíbeno, že tyto podmínky budou zapracovány. Bohužel haly, které se již staví, toto opatření nepostihne, neboť již mají vydaná potřebná rozhodnutí a tudíž město ztratilo možnost, jakkoliv je ovlivnit.

Na zastupitelstvu také proběhla diskuse se zástupci letiště o vytyčení hranic hlukových pásem, v souvislosti s výstavbou nové dráhy. Jsem odpůrcem této dráhy, neboť Hostivice bude daleko více zasažena hlukem. Proto jsem navrhl usnesení znějící v tom smyslu, že město Hostivice nesouhlasí s výstavbou nové dráhy. Usnesení bylo zastupitelstvem jednoznačně přijato. Zastupitelstvo projednávalo návrhy na změnu územního plánu města. Osobně jsem zcela nekompromisně proti novým, komerčně průmyslovým zónám, což jsou ve skutečnosti další skladiště či výrobní haly. Po velmi dramatické diskusi se alespoň podařilo zabránit výstavbě tovární haly firmy Deloc, přímo v historickém centru města, v sousedství fary a kostela. Obávám se, že vítězství není konečné, neboť z diskuse jsem získal dojem, že řadě zastupitelů vůbec nevádí, že by v těsném sousedství s náměstím měla stát nová lakovna radiátorů. Osobně považuji za zcela nevhodné, aby se jakékoliv výrobní podniky v blízkosti obytné zástavby jakkoliv rozvíjely. Prosazují, aby na ně město vykonávalo trvalý nátlak, s cílem je vysídlit alespoň na okraj města, tedy do dostatečné vzdálenosti od obytných území. U řady dalších komerčních projektů jsem však se svým negativním stanoviskem neuspěl. Poukazoval jsem na to, že občané města z těchto projektů mají výhradně jen negativa – zvýšená doprava, především nákladních vozidel, exhalace a zhyzdění okolí města. Byl jsem přehlasován, a tak může vzniknout nový rozsáhlý komerční areál za Jenečským hřbitovem, což je, dle mého, nepřijatelně blízko od bytové zástavby. Navíc na západ od města, tedy v místech, odkud převážně vane vítr.

Současně jsem vyjadřoval velmi rezervovaný až spíše negativní postoj k další masové bytové výstavbě. Jsem přesvědčen, že k další rozsáhlejší bytové výstavbě se v katastru města může přistoupit jen po té, co investoři pomohou městu vyřešit zásadní problémy, jakými jsou: nedostatečná kapacita školky a školy (nedostavěná budova školy), neexistence středního školství, přetížené komunikace spojující Hostivici s Prahou. Pokud se tyto problémy nevyřeší, tak nesouhlasím s dalšími většími projekty

na zástavbu volných ploch v okolí města. Tento názor zatím v zastupitelstvu převažuje, a tudíž velké bytové projekty nebyly schváleny.

Zastupitelstvo také schvalovalo některé výdaje města, se kterými jsem vyslovil nesouhlas. Jde o výdaj 650 000 Kč na provedení procesního a personálního auditu městského úřadu (25 zaměstnanců) a technických služeb města (cca 27 zaměstnanců). Byl jsem proti, protože si myslím, že cena neodpovídá rozsahu zadání, a také jsem přesvědčen, že u takto malých organizací musí takové zadání zvládnout vedoucí příslušného úřadu, popřípadě organizace. Dále jsem nehlasoval pro první výdaj ve výši 1,7 milionu na „zásobník projektů“, neboť nemám dostatek informací o tom, co bude za tyto peníze pořízeno. Navíc jde o první vydání a další, snad až do 4 milionů, mají následovat. Zastupitelé zatím nedostali žádný seznam projektů, o které by se mělo jednat, což si myslím, že je chyba, neboť především zastupitelé města by s jednotlivými projekty rozvoje města měli přicházet a hlasováním je seřadit podle důležitosti. I já mám v hlavě několik takových projektů a stále čekám na to, kdy vedení města otevře ucelenou diskusi o strategii dalšího rozvoje. Bohužel, informace předané vedením města i zástupci firmy, která zásobník projektů realizuje, mě zatím nedaly dostatek argumentů k tomu, abych získal pocit, že jde o dobře vynaložené prostředky města. Nevylučuji však, že pokud v budoucnu získám dostatek informací, které prokáží, že firma nejen dokáže projekty připravit (zatím netuším jaké), ale získá na ně i peníze z krajského či státního rozpočtu, nebo fondů EU, budu v této věci ochoten svůj postoj změnit. Myslím si, že by zastupitelé měli mít více podrobných a přesných informací dřív, než pro podobné návrhy hlasují. Se svým postojem jsem při hlasování o těchto výdajích neuspěl a byly tudíž schváleny.

Také jsem hlasoval proti systému zavedení „nálepek – známek“ na popelnice od Nového roku. Myslím si, že by město nemělo občany obtěžovat tím, že si musí chodit na úřad kupovat známky. Navíc každému přiděláme starosti v případě odcizení či poničení známky. Navrhoval jsem jiné systémy, které by mohly dosáhnout téhož výsledku a neobtěžovat občany města. Myslím si, že například řidič sběrného vozu by mohl mít seznam plátců a kontrolovat je podle čísla uvedeného na popelnici. Těm, co nezaplatí, by následně nebyla popelnice vysypána. Řidič by přesně věděl, kolik popelnic je placeno u každého popisného čísla. Tento systém nebyl zastupiteli přijat s odůvodněním, že by to řidič technických služeb nezvládl. Stále si myslím, že orgány města, včetně technických služeb, jsou tu pro občany a ne občané pro ně. Tudíž, pokud vám systém nálepek přidělá práci a starosti, pak prosím vezměte v potaz, že jsem byl proti a své výhrady adresujte vedení města.

Vážení spoluobčané, na zasedáních zastupitelstva jsem někdy trochu jedovatý, ironický, často zdržuji různými dotazy. To vše činím proto, že chci, aby se v našem městě žilo lépe, bylo čistší, klidnější, s větším podílem zeleně a možnostmi aktivní relaxace. V některých věcech zůstávám dost osamocen, jindy získám pro návrh většinu. Určitě nemám patent na rozum, ale chci žít v příjemném rezidenčním městě, kde městský úřad lidem přátelsky pomáhá.

V nastávajícím roce 2008 vám přeji hodně zdraví a štěstí.

MUDr. David Rath



Blíží se zápis do základní školy

Začátek února prožíváme i my s předškolními dětmi v mateřské škole ve znamení zápisu do 1. třídy základní školy. Děti mají mnoho otázek, jaké to „tam“ bude, jaká bude paní učitelka, co to je vyučovací hodina, neznáme Slabikář, proč ve škole zvoní – to přece ve školce nemáme, co nás vlastně čeká...?

Pro uklidnění dětí, a natěšení se na školu, chodíme na návštěvu do prvních tříd. Děti poznávají prostředí třídy, také své bývalé kamarády, a ti jim už předvádějí, co všechno se za půlroční naučili. Tedy, paní učitelky, klobouk dolů – je to hodně práce, kterou jste vy i děti zvládly!

V praxi se také setkáváme s termínem „odklad školní docházky“. Pokud nastane situace, že dítě není sociálně zralé a docházku do školy by psychicky nezvládlo nebo není schopno zvládnout nároky výuky, absolvuje návštěvu pedagogicko-psychologické poradny, která vydá vyjádření a dítě má možnost se ještě další rok rozvíjet ve školce.

Tady se někdy setkáváme s extrémní situací: buď rodiče mají názor, že je dítě malý genius a do školy ho dají, nebo mu naopak (a někdy zbytečně) zařídí odklad. Snažíme se obě situace s nimi rozumět probrat a najít to nejlepší východisko pro dítě.

Co potřebujeme znát? Učíme se počítat – přidávat, ubírat a poznat, co je více a méně a co stejně. Orientujeme se v prostoru – co je nahoře, uprostřed, dole, vlevo, vpravo. Poznáme geometrické tvary, učíme se třídit skupiny se stejnou vlastností. Známe základní i doplňkové barvy a jejich odstíny.

Při grafickém projevu koordinujeme oko a ruku, čímž se připravujeme na psaní. Snažíme se, aby výtvarný projev byl už mnohem obsažnější, obsahoval detail a vedeme děti ke správné proporcionalitě obsahu.

Stránka slovního projevu směřuje k samostatnému vypravování děje časově správně řazeného, k co nejširší slovní zásobě a osvojování si dalších nových slov a pojmenování.

Komunikace s dospělým by měla být bez ostychu a dítě by mělo dokázat prezentovat svou myšlenku. S touto oblastí rozvoje je blízce spjata logopedická péče, kterou u nás provádí logopedická asistentka. Logopedická náprava řeči je pro dítě vstupující do školy velice důležitá. V případě jejího zanedbání může mít dítě ve škole značné problémy nejen při čtení, ale i při psaní.

Samozřejmostí jsou hygienické, společenské a kulturní návyky.



Víte, že jsem slyšela, že školka je poslední instituce, která učí děti na veřejnosti zdravít? Je to škoda... Vždyť přátelské „Dobry den“ udělá radost všem! Ale to je pak i na úvahu chování společnosti, úcta ke stáří, úcta k vytvořeným hodnotám... No, ale to už jsem se dostala hodně daleko od vstupu dítěte do základní školy.

Popřejme všem budoucím školáčkům jen to nejlepší a my ve školce budeme rádi, když se na nás za čas přijdou podívat a pochlubit notýskem s jedničkami, tak jako přišel minulý týden Lukášek Rak a Markétka Černá. Potěšili nás.

Za MŠ Petra Bělohávková

Informace o dění:

- 11. 2. 2008 se jdou školáci podívat do 1. tříd
- 4. 3. 2008 v době od 9.00 do 11.00 zveřejníme na Den otevřených dveří
- 12. a 26. 3. 2008 v době od 14.00 do 17.00 probíhá zápis do MŠ

Základní škola

BESIP

Dne 16. 1. 2008 se žáci 1., 2. a 3. tříd zúčastnili přednášky o silničním provozu, kterou vedla zástupkyně organizace BESIP. Děti byly rozděleny do menších skupin, aby měly možnost navázat kontakt s přednášející a aby se v diskusi dostalo na každého žáka, který se chtěl ptát. Zopakovaly si dopravní značky a řešily situace v silničním provozu. Přednášející je upozornila na problémy, s nimiž se denně na silnicích setkávají, a nabídla jim řadu řešení, z nichž měly vybrat to správné.

Věříme, že zopakováním pravidel silničního provozu, jehož jsou žáci účastníky, přispějeme k jejich bezpečné cestě do školy.

Vlasta Lišková
zást. ředitele pro 1. stupeň

OZNÁMENÍ

rodičovské veřejnosti

Ředitel základní školy stanovuje
dny ředitelského volna
pro 2. pololetí školního roku

2007/2008

středa 30. 4. 2008

pátek 2. 5. 2008

Informace o Pražské integrované dopravě

Změny v tarifu PID

Od 1. ledna 2008 došlo ke změně tarifu Pražské integrované dopravy. Nejvýraznějších úprav doznalo jízdné na území Prahy a také způsob výpočtu ceny při jízdě za hranice hlavního města. Na základě zaznamenaných dotazů přinášíme odpovědi na nejčastěji kladené otázky.

■ Co je tarifní pásmo B a k čemu je dobré?

Nové tarifní pásmo B ovlivňuje cenu pouze u jednorázových jízdenek při cestách přes hranice Prahy. Pásmo B vzniklo rozdělením dojezdového pásma 0 (na příměstských autobusových linkách a ve vlacích) z důvodu zvýšení ceny základní jízdenky z 20 Kč na 26 Kč (ze třípásmové jízdenky na čtyřpásmovou) a pro vyrovnání rozdílu razantnějšího zdražení jízdného v Praze a méně výrazných cenových úprav v jejím okolí. Území Prahy je tak nově rozděleno na 4 tarifní pásma (P s dvojnásobnou hodnotou, 0 a B). Pásmo B je tzv. „hraniční pásmo“ v rozmezí cca 5 km od hranic Prahy směrem do centra. Pro cesty pouze po Praze vás nemusí toto nové pásmo zajímat (základní jízdenka je čtyřpásmová za 26 Kč). Při cestách přes hranice Prahy však musíte s jedním pásmem navíc počítat při výpočtu ceny jednorázové jízdenky. Pokud cestujete přes hranice Prahy pravidelně a vlastníte doplňkové časové kupony, opět se vás pásmo B netýká. V předplatném se pásma B a 0 počítají jako jedno pásmo a cestující si na doplňkové kupony zapíše pásmo 0. Tyto kupony pak samozřejmě umožňují i projetí pásma B. Obdobně máte-li doplňkový kupon pro vnější pásmo kombinovaný s pražskou „tramvajenkou“, pak je pásmo B předplaceno právě v tramvajence pro Prahu.

■ Jak se mění cena jízdného při cestě přes hranice Prahy?

Kvůli rozdělení dojezdového pásma 0 na dvě (0 a B) se zvyšuje jednorázové jízdné o jedno pásmo (zpravidla o 6 Kč). Pokud jezdíte na doplňkové časové kupony, platíte za stejný počet pásem jako dosud, protože pro předplatné se pásmo B a pásmo 0 počítají jako jedno pásmo a na kuponech se označují 0. Při jízdě jen z hraničního pásma B ven z Prahy nebo obráceně platíte za počet vnějších pásem + jedno pásmo (B) u jednorázových jízdenek. V žádném případě nelze použít pro vjezd do Prahy nepřestupní jízdenka za 10 Kč, ta totiž platí jen ve vnějších pásmech. Začíná-li vaše cesta ven z Prahy v pásmu 0, platíte příslušný počet vnějších pásem + dvě pásma (B a 0).

■ Jak vypočítám cenu jízdného?

Zas tak složité to není. Stačí počítat pásma v následujícím pořadí: **P, P, 0, B, 1, 2, 3, 4, 5**. Tedy pokud jedu například z pásma 2 do pásma 0 (např. vlakem z Řevnic na Smíchovské nádraží), potřebuji čtyřpásmovou jízdenku za 26 Kč. Pokud pokračuji až na Hlavní nádraží nebo přestupuji dále na MHD, tedy jedu až do pásma P, musím mít šestipásmovou jízdenku za 38 Kč. Naopak pokud jedu jen na okraj Prahy (např. do Radotína – pásmo B) a už nepokračuji městskou dopravou, stačí mi při cestě z pásma 2 pouze třípásmová jízdenka za 20 Kč. Pro držitele pražských průka-

zek (na pásmo P) se nic nemění, platíte jen za použitá vnější pásma (tedy při cestě z pásma 2 dokoupíte jen dvoupásmovou jízdenku za 14 Kč). Ale pozor, je-li z provozních důvodů na jízdním řádu vynecháno některé pásmo (např. pásmo B na rychlíkových linkách nebo pásmo 0 na kratších příměstských linkách) je cena jízdného stejná, jako byste vynechané pásmo projížděli. To platí jak ve vnějších pásmech, tak i na území Prahy. Například pokud pojedete z Klecan do centra Prahy, platíte za 5 pásem (1, B, 0, P, P), i když na příměstské lince není pásmo 0 uvedeno.

■ Jakou jízdenku potřebuji, pokud jedu z okolí Prahy a v Praze pokračuji městskou dopravou?

Příměstské autobusové linky se nacházejí na území Prahy v pásmech B a 0. Rovněž tak železniční stanice mimo centrum Prahy. Pokud chci v Praze dále pokračovat městskou dopravou nebo jedu vlakem až do centra, musím si připlatit za dvojpásmo P, tedy potřebuji jízdenku s platností rozšířenou o 2 pásma. V pásmu P se totiž nachází všechny linky metra, tramvajů a městských autobusů na území Prahy včetně železničních stanic v centru. Takže pokud potřebujete jet dále do Prahy a z příměstské linky přestoupíte na MHD, pak je výsledkem počet vnějších pásem + čtyři pásma pražská.

■ Kde všude mohu použít SMS jízdenku?

SMS jízdenky platí pouze v pásmu P, tedy jen v metru, tramvajích a městských autobusech. V žádném případě neplatí v příměstských autobusech řady 300 a 600, i když se tyto linky také pohybují po Praze. Důvodem je nemožnost ověření pravosti SMS jízdenky řidičem na linkách, kde se nastupuje pouze předními dveřmi. SMS jízdenky rovněž neplatí ve vlacích ČD a na přívozech.

■ Co když jedu jen pár stanic?

Pokud jedete po Praze jen pár zastávek, vyplatí se jízdenka za 18 Kč, která je nepřestupní (kromě metra) a platí 20 minut (v metru 5 stanic včetně nástupní). Pro krátké cesty mimo území Prahy můžete použít také patnáctiminutovou nepřestupní jízdenku za 10 Kč pro dvě vnější pásma. Tato jízdenka neplatí na území Prahy (tedy ani v pásmech 0 a B, ani v těch zastávkách, kde je zastávka na území Prahy zařazena současně do B, 1). Další možností je jízdenka za 14 Kč s platností 2 pásma a 30 minut. S touto jízdenkou můžete jet do Prahy pouze do hraničního pásma B a v tomto pásmu je na rozdíl od mimopražských pásem nepřestupní.

■ Mění se i pokuta za černou jízdu?

Základní postih 950 Kč se nemění, snížený postih při platbě na místě nebo do 15 dnů v doplatkové pokladně DP hl. m. Prahy se zvyšuje z 500 Kč na 700 Kč.

Organizační změny v ROPIDu

Na základě organizačního a personálního auditu došlo k 1. lednu 2008 ke změně organizační struktury Regionálního organizátora Pražské integrované dopravy. Provedené změny mají za cíl zefektivnit práci organizace i fungování systému PID a zlepšit komunikaci

jak se smluvními partnery (dopravci, objednatelé, samospráva), tak s cestující veřejností. Optimalizací systému PID, postupným prohlubováním integrace jednotlivých druhů dopravy a výraznějším zviditelněním integrované dopravy v očích veřejnosti chceme mimo jiné docílit lepšího vnímání a širšího využívání veřejné dopravy na úkor individuální.

Rozšíření prodeje doplňkových kuponů BUS+ČD

ROPID ve spolupráci s Českými drahami, a. s., významně rozšiřuje od 1. února 2008 prodej doplňkových měsíčních a čtvrtletních kuponů PID pro vnější pásma. Kupony budou nově k dostání v každé osobní pokladně Českých drah, a to nejen ve stanicích v rámci Pražské integrované dopravy, ale prakticky ve kterékoli železniční stanici v České republice. Předplatní kupony budou vypadat jako klasická vlaková jízdenka s tím rozdílem, že na ní bude vytištěn kupon s údaji o příslušném počtu pásem a s časovou platností, kterou si cestující zvolí. Po zakoupení doplňkového kuponu v podobě vlakové jízdenky cestující pouze jízdenku přeloží na polovinu a vloží ji do klasického pouzdra průkazky PID tak, aby byly viditelné údaje o době platnosti, tarifních pásmech a o čísle průkazky.

Tímto významným krokem dochází k zásadnímu rozšíření dostupnosti doplňkových kuponů v širokém okolí Prahy. Například zakoupení čtvrtletního kuponu se vyplatí již v případě, že cestující pojedou tam i zpět jen třikrát do týdne. Přitom má neomezenou volnost pohybu po celém území PID v rámci dané pásmové platnosti.

Nové jízdenky při cestách vlakem do Prahy

ROPID ve spolupráci s ČD, a. s., rozšiřuje od 14. 1. 2008 sortiment jízdenek Pražské integrované dopravy. Nové druhy jízdenek pod značkou „T+R“ (train and ride) jsou vhodné pro cestující vlakem, kteří přijíždějí do Prahy na krátkou dobu nebo se potřebují pomocí MHD přepravit z jednoho pražského nádraží na druhé.

Průvodčí ve vlaku i jakákoliv osobní pokladna Českých drah nově prodává celodenní a 32hodinové síťové jízdenky, platné na území hlavního města Prahy v jakémkoli dopravním prostředku PID. Jízdenka za 80 Kč platí ode dne vydání do 01:00 dalšího dne. Jízdenka za 100 Kč platí od 16:00 dne vydání do 24:00 následujícího dne. Je tedy vhodná pro cestující, kteří jeden den odpoledne přijedou do Prahy a odjíždějí zpět až druhý den večer – díky síťové jízdence mohou neomezeně cestovat Pražskou integrovanou dopravou po celém hlavním městě.

K těmto novinkám přibyla i tzv. transferová jízdenka za 18 Kč, pomocí které se mohou cestující přepravit pomocí MHD mezi jednotlivými nádražími v centru Prahy (Holešovice – Hlavní nádraží nebo Holešovice – Masarykovo nádraží). Všechny uvedené nové jízdenky PID platí jen ve spojení s příslušnou jízdenkou z vlaku. Věříme, že rozšíření nabídky jízdenek pomůže zatraktivnit cestování, zejména při spojení cesty vlakem s MHD.

OD 1. ÚNORA 2008

Vážení cestující,

od 1. února 2008 významně rozšiřujeme prodej předplatních kuponů BUS+ČD pro vnější tarifní pásma – 30denní a 90denní kupony si nyní můžete zakoupit opravdu v každé osobní pokladně Českých drah.

JAK VYPADÁ DOPLŇKOVÝ KUPON A JAK HO SLOŽIT DO PRŮKAZKY?

1 Předplatní kupon PID... 2 ...přeložíme... 3 ...a tento přeložený kupon vložíme do pouzdra s průkazkou.

KAŽDÁ OSOBNÍ POKLADNA ČD PRODÁVÁ TYTO PŘEDPLATNÍ DOPLŇKOVÉ KUPONY PID:

Pásmová platnost	Časová platnost	„klouzavé“ kupony / cena		Žákovské a studentské jízdné / cena		Poznámky
		základní	zvýhodněná děti 6-15 let	žáci 6 - 15 let	žáci a studenti 15 - 26 let	
pro 1 pásmo	měsíční	230 Kč	110 Kč	80 Kč	170 Kč	nelze použít samostatně pro pásma 0 nebo B
	čtvrtletní	630 Kč	-	-	-	
pro 2 pásma	měsíční	370 Kč	180 Kč	135 Kč	275 Kč	nelze použít samostatně pro pásma 0 a B
	čtvrtletní	1000 Kč	-	-	-	
pro 3 pásma	měsíční	590 Kč	290 Kč	215 Kč	440 Kč	
	čtvrtletní	1 600 Kč	-	-	-	
pro 4 pásma	měsíční	820 Kč	410 Kč	305 Kč	615 Kč	
	čtvrtletní	2 240 Kč	-	-	-	
pro 5 pásem	měsíční	1 020 Kč	510 Kč	380 Kč	765 Kč	
	čtvrtletní	2 790 Kč	-	-	-	
pro 6 pásem	měsíční	1 250 Kč	620 Kč	465 Kč	940 Kč	
	čtvrtletní	3 420 Kč	-	-	-	

UPOZORNĚNÍ: - pásmo 0 a pásmo B se v předplatném počítá jako jedno pásmo a na kuponu je zapsáno jako pásmo 0
- při nákupu doplňkového kuponu nelze požadovat platnost pro pásmo P

Zpracováno organizací ROPID v lednu 2008

www.ropid.cz

☎ 234 704 511

www.cd.cz

Ropid

Regionální organizátor Pražské integrované dopravy

šťastnou cestu!

ČD

České dráhy, a.s.

Hostivice před sto lety – 9. část seriálu

Hasiči v Hostivici a v Litovicích

Poslední díl seriálu o Hostivici na začátku minulého století věnujeme spolku, který má tradici ve většině měst a obcí včetně Hostivice, sboru dobrovolných hasičů. Musíme samostatně sledovat dění v Hostivici a v Litovicích, tehdy samostatných obcích.

Mocným podnětem pro vznik **hostivického sboru dobrovolných hasičů** byla série velkých požárů v roce 1889, kdy vyhořela panská cihelna, stodola Josefa Trýby a panská kůlna u pračáren. Přitom se k hašení dala použít pouze panská stříkačka.

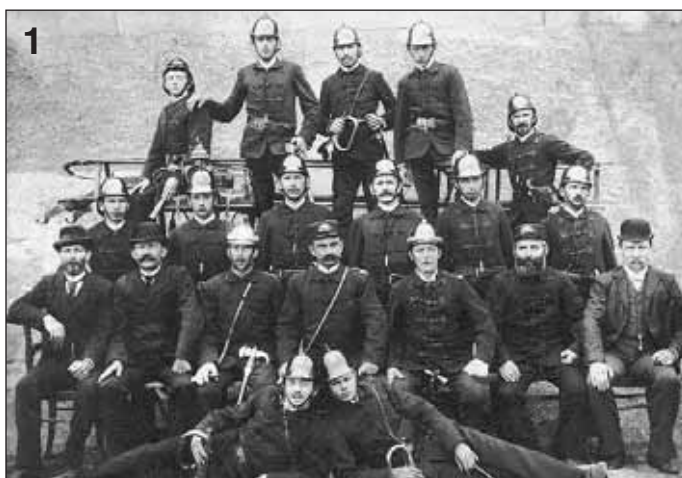

1

Hned v lednu 1889 si místní občané zapůjčili od hasičů z Hostouně stanovy jejich sboru, aby podle nich sestavili stanovy hostivického sboru. Tehdy totiž každý spolek zpracovával svoje sta-



2

novy a nechával je schvalovat u okresního hejtmanství, právní subjektivita od ústředí jako v současnosti tehdy neexistovala. Návrh smíchovský úřad opakovaně vrátil k doplnění a teprve třetí verzi schválil.

Ustavující valná hromada hostivického sboru dobrovolných hasičů se pak konala 19. listopadu 1890 a přihlásilo se na ní 66 členů. Záhy po ustavení sboru podal výbor žádost o přijetí do Župní hasičské jednoty Podkožovské Žďár.

Práce ve sboru členy tak nadchla, že jeho velitel Antonín Ibl pilně cvičil s mužstvem o zimních večerech. Prvním známým zásahem bylo hašení domku v Litovicích 2. září 1892.

Po roce činnosti obdržel sbor jako ocenění dar od císaře (spíše asi od správy hostivického velkostatku, který byl soukromým



3

císařovým majetkem) ve výši 80 zlatých. Svěcení stříkačky, zřejmě první, se konalo 20. září 1891 za účasti dalších spolků. V listopadu 1892 odsouhlasilo hostivické zastupitelstvo výměnu staré stříkačky za novou s doplatkem 400 zlatých. V roce 1894 byla zakoupena přenosná stříkačka od Josefa Luxe z Chocně. Činnost dobrovolných hasičů nespočívala jen v přípravě na hašení a vlastních zásazích, ale zajištění chodu každého spolku vyžaduje i konání výborových schůzí a valných hromad, které sbor konal v hostinci pana Bubníka. Hasiči rovněž již od svého



4

založení pořádali hasičské plesy a účastnili se slavnostních hasičských sjezdů a dalších událostí. Již v roce 1894 se valná hromada rozhodla pořídit hasičskou knihovnu. Hasičské knihy vydávala Zemská hasičská jednota a věnovaly se práci výboru, strojníka, technice, pořadovým cvičením a dalším námětům pro činnost sboru.

Nejstarší místo, které sloužilo jako hasičská zbrojnice, není známo. Asi na přelomu 19. a 20. století vznikla hasičská zbroj-



5

nice na Husově náměstí vedle fary (domek, kde je nyní video-půjčovna), která sloužila hostivickému sboru až do postavení nové zbrojnice v Cihlářské ulici v 60. letech.

Sbor dobrovolných hasičů v Litovicích, společný pro Litovice, Břve i Jeneček, vznikl v roce 1899, jeho stanovy byly schváleny 14. ledna toho roku. Hybatelem byl zřejmě do značné míry litovický dvůr c. k. velkostatku, který sboru propůjčil k užívání svoji vlastní stříkačku

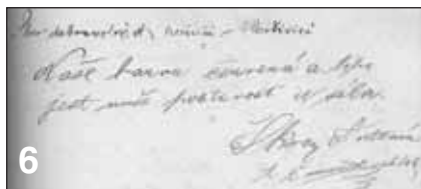

a některou výzbroj k používání a uvolil se postavit před domem č. 10 v Litovicích hasičskou kolnu, ze které mu bude hasičský sbor platit roční nájem. Druhou základnou litovických hasičů se stala

hasičská kolna v Jenečku, kterou postavil v roce 1912 hostivický zednický mistr Antonín Hakl za 322 korun 37 haléřů a k tomu 5 korun za rozpočet a plánek.

Litovická obec zakoupila pro sbor 5. října 1899 novou čtyřkolovou pérovou stříkačku od R. A. Smekala ze Smíchova za 2 500 korun. Svěcení jedné ze stříkaček se konalo 21. září 1902 pod záštitou litovického obecního zastupitelstva a v červenci 1903 obec zakoupila dvě dvoukolové stříkačky pro Břve a Jeneček od A. Fichtnera v Košířích. Litovičtí hasiči měli dále k dispozici 12 vodních

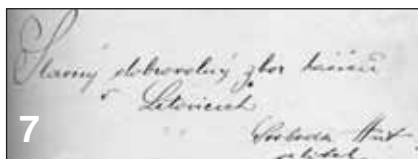

košíků, 6 přilbic, 2 ochranné přístroje do kouře, 3 pláště, 6 háků, 3 žebříky a 60 m hadice.

V roce 1906 se odehrála taková souhra náhod, že by se jen těžko vymýšlela. 15. července toho roku uspořádala podkožovská hasičská župa „Žďár“ 24. župní sjezd v Litovicích, kterého se účastnily všechny hasičské sbory podkožovské župy a řada místních i okolních spolků. Litovičtí hasiči v programu předvedli veřejné cvičení, při kterém znázornili požární útok na hostinec Josefa Vorlíčka (Litovická čp. 625). Již po deseti dnech do tohoto hostince udeřil blesk a zapálil. Litovičtí hasiči za pomoci hostivického a chýňského sboru požár po několika hodinách uhasili, hostinec však vyhořel.

Pro úplnost ještě doplním, že v roce 1950 vznikl samostatný hasičský sbor v Jenečku a ještě v tomto roce byly všechny tři sbory sloučeny do jednoho, který přes mnohé organizační proměny působí dosud a patří mezi nejdůležitější hostivické zájmové organizace.



8

Z nejstarších období nemám k dispozici mnoho obrazových materiálů, článek tedy doprovázím i vhodnými novějšími snímky.

Článek vznikl na základě podkladů laskavě poskytnutých panem Václavem Liškou, který vycházel ze zápisů v pamětních knihách obcí Hostivice a Litovice, z knih zápisů z výborových schůzí i materiálů z jednání výročních valných hromad místních sborů dobrovolných hasičů a dalších pramenů.

Jiří Kučera

Popisky k fotkám:

- 1 – Nejstarší známý snímek hostivických hasičů pochází z doby kolem roku 1895 – zcela vlevo nahoře sedí mladý Antonín Závora, který se narodil v roce 1879 (snímek z webových stránek pana Lubora Houšky www.houska.wz.cz)
- 2 – Hostivický sbor v roce 1935, při 45. výročí založení
- 3 – Za hostivickými hasiči na snímku z doby 2. světové války je vpravo v zadu vidět hasičská zbrojnice na Husově náměstí
- 4 – Litovický sbor dobrovolných hasičů včetně mládeže v roce 1938
- 5 – Litovická hasičská zbrojnice na snímku z roku 1943
- 6 – Zápis náměstka velitele hostivických hasičů Antonína Škvora do pamětní knihy Hostivítů z roku 1909
- 7 – Velitel litovických hasičů Antonín Svoboda se do kroniky Hostivítů zapsal v roce 1914
- 8 – Razičko litovických hasičů, které se zřejmě používalo až za 1. republiky

Stalo se před... 672, 570 a 320 lety

Když byl vyroben trám pro litovickou tvrz...

K připomenutí některých výročí mohou napomoci i netradiční odborné disciplíny. To je i případ litovické tvrze, o kterých se v pramenech píše poněkud neurčitě, že ji pražský biskup Jan IV. z Dražic postavil někdy po roce 1330. Ke zpřesnění data stavby napomohl vědní odbor zvaný dendrochronologie, který – zjednodušeně řešeno – porovnáváním velikosti letokruhů umožňuje přesně datovat dřevěný materiál. Trámy z litovické tvrze analyzoval před časem dendrochronolog Tomáš Kyncl a zjistil, že stropní trám v kapli byl poražen v zimě 1335/1336. Vydržel tedy v tvrzi od jejího postavení a přežil všechny pozdější neblahé události, které tvrz během doby postihly...

Další „dřevo“ z litovické tvrze má letos dokonce „kulaté výročí“. Jeden kus byl pokácen po roce 1438 a tvoří trámkovou zárubeň okna ve druhém patře, kde musel přežít ničivý požár v renesanční době. Trám ze stropu 1. patra pak vznikl ze stromu pokáceného v zimě 1677/1678, tedy před 320 lety, a dokládá přestavbu tvrze na sýpku za Žďárských ze Žďáru.

Údaje o dalších datovaných dřevěných konstrukcích z litovické tvrze naleznete na www.dendrochronologie.cz, odkud jsem čerpal údaj pro tento článek.

Jiří Kučera



Kaple litovické tvrze se nachází ve 2. patře v jižním přístavku

ZVEME VÁS
NA

DĚTSKÉ DIVADELNÍ PŘEDSTAVENÍ: **PYŠNÁ PRINCEZNA**



DIVADELNÍ SOUBOR PIMPRLÉ
Autor: Mírka Nohelová
Výprava a loutky: Milena Trnková
Režie: Olga Kodymová
Hrají: Jan Suchý a Olga Kodymová



KDY?

sobota 23.2.2008 v 10.00 (Představení trvá přibližně 45 min.)

KDE?

Pizzeria Gracia, Česká 879, Hostivice
Tel.: 220 980 547

VSTUPNÉ 30.-Kč

Neučíme o jazyce, učíme jazyk

Základní škola s rozšířenou výukou jazyků s dlouholetou tradicí jazykové výuky akreditované MŠMT

Bronzová 2027, Praha 13, otevírá pro rok 2008/2009



pro žáky I. stupně

třídy s intenzivní výukou angličtiny doplněné aktivitami ve školní družině – Hrajeme si s angličtinou, Zpíváme s angličtinou, Kreslíme s angličtinou, školní družina je pro děti až do 5. tříd

pro žáky 6. tříd

třídy s pokračováním v intenzivní výuce angličtiny a počátkem výuky druhého světového jazyka – němčiny, bohatý výběr volitelných předmětů včetně třetího jazyka /španělštiny/
všechny třídy s výukou informačních technologií

Škola nabízí řadu aktivit v odpoledních hodinách. Informace: www.zs-bronzova.cz, tel. 235 514 369, 235 514 356
Přihlášky do 15. 4. 2008. Formuláře najdete na www a ve vrátnici školy.



Pozvánka na VIII. ročník **Soutěže pro šikovné děti se zájmem o angličtinu**

Soutěž se koná pod záštitou starosty Prahy 13 Ing. Davida Vodrážky a ÚMČ Prahy 13, za podpory redakcí časopisů Bridge a R&R Rainbow
ve středu 12. března 2008 od 9.00 hod. v ZŠ s RVJ Bronzová 2027 v Praze 5.

Soutěž je určena pro žáky 5. tříd pražských škol.

Soutěž 2008

Žáci si budou moci vyzkoušet své znalosti angličtiny v zábavných jazykových testech, hádankách, doplňovačkách, křížovkách i na počítači, ústně pak žáci předvedou samostatně svoji pohotovost ve „volné disciplíně“ (písničky, básničky, v krátkém vypravování atd.). Nejlepší si odnesou věcné ceny a každý žák dostane čestné uznání za účast. Jako čestné hosty přivítáme zástupce Velvyslanectví Velké Británie a University of New York in Prague.

Pro soutěžící i jejich doprovod je připraveno občerstvení.

Přihlášky na tel./fax: **+420-235514369** nebo **+420-235514356**, p. zástupkyně Mgr. Čočková nebo Mgr. Šoukalová
E-mail: zs-bronzova@zs-bronzova.cz

Formulář přihlášky naleznete na webových stránkách školy (WWW.ZS-BRONZOVA.CZ), nebo na požádání zašleme poštou.

Přihlašujte maximálně 5 žáků za školu, soutěže se může totiž zúčastnit jen 150 žáků.

Během sedmi ročníků se zúčastnilo 964 žáků ze základních škol nejen z Prahy, ale i blízkého okolí.

Všichni svým výkonem dokázali, že už v 5. třídě hodně vědí.

Těšíme se i na vaši účast v ZŠ s rozšířenou výukou jazyků

Bronzová 2027, 155 00 Praha 5 – Lužiny (spojení: metro B – stanice Lužiny)

Informace o naší škole najdete na WWW.ZS-BRONZOVA.CZ



PODĚKOVÁNÍ ZA GRATULACI

Děkuji starostce města a sociální komisi
Městského úřadu Hostivice

za blahopřání k mým narozeninám.
Božena Mrskočová

PODĚKOVÁNÍ

Děkuji všem, kteří se 3. ledna 2008 přišli rozloučit na poslední cestě s mým manželem,
panem Miroslavem Králem.
Rovněž děkuji za květinové dary a slova útěchy.
Manželka s rodinou.

VZPOMÍNKA

Dne 20. ledna 2008 jsme vzpomněli 9. výročí, co nás opustil
naš tatínek a dědeček,
pan Miloš Tušer,
a 25. února 2008 vzpomeneme 12. výročí, co nás opustila
naše maminka a babička,
paní Jiřina Tušerová.
Kdo jste naše rodiče znali,
vzpomeňte s námi.
Za tichou vzpomínku děkují děti
Dáša, Karel a Jana s rodinami.

Dne 1. března 2008 vzpomeneme 10. výročí úmrtí
našeho tatínka a dědečka,
pana Josefa Evana z Jenečka.
Stále vzpomíná
syn Pepa s rodinou a dcera Jarka s rodinou

Dne 29. ledna 2008 uplynul rok, co zemřel můj manžel,
pan Karel Ineman.
Vzpomíná manželka s rodinou a sestra Bláža.

Dne 13. února 2008 uplyne 10 let od úmrtí
paní Věry Kopejtkové.
Za vzpomínku děkují synové Vlastimil a Gustav s rodinami.

Dne 15. února 2008 by se dožil věku 65 let manžel,
tatínek a dědeček,
pan Josef Jedlička.
Vám, kteří vzpomenete spolu s námi, děkujeme.
Zároveň bychom rádi poděkovali všem,
kteří se s naším drahým přišli rozloučit
a za projevenou soustrast.
Manželka Milena a děti s rodinami.

inzerce

Spolupráce Finančního úřadu Praha-západ s městem Hostivice

Stejně jako v minulém roce nabídl Finanční úřad
Praha-západ možnost uskutečnění návštěv
pracovníků Finančního úřadu za účelem poskytnutí
konzultací daňovým subjektům ohledně daňové
problematiky a zajištění vybrání daňových příznání
k dani z příjmů fyzických osob v období podávání
daňových příznání za rok 2007.

Dohodnuty byly následující termíny:

Úterý 25. 3. 2008
od 11.00 do 16.00 hodin
Čtvrtek 27. 3. 2008
od 12.00 do 18.00 hodin

Místo konání: Husovo náměstí 59
(budova bývalé pošty) v místnosti ve III. patře.

ROLETY ŽALUZIE GARÁŽOVÁ VRATA

SÍŤ PROTI HMYZU, MARKÝZY, ISO ŽALUZIE
výroba - prodej - montáž - opravy
záruka 36 měsíců - pozáruční servis



777 208 491
info@har.cz



www.har.cz

CHCETE ZNÁT PŘESNOU CENU?

Změřte si rozměr skel, zavolejte, nebo zašlete rozměry e-mailem,
my vypočítáme cenu a kalkulaci obdržíte tentýž den.

Po předložení
tohoto kuponu **SLEVA 55 %** z
montáže.

Ordinace praktického lékaře a internisty v
Hostivici



MUDr. Eva Rathová a MUDr. David Rath
V pracovní dny denně po předchozím objednání na

tel. číslo 739 430 985
Hostivice, Letní 1548

Vyšetření bez čekání v předem domluvenou hodinu

YEMA.CZ
ZAHRADNÍ A KRAJINNÁ TVORBA

- * NÁVRHY A REALIZACE ZAHRAD
- * REKONSTRUKCE ZAHRAD
- * PÉČE O ZAHRADY A TRÁVNÍKY
- * ODBORNÝ ŘEZ STROMŮ
- * KÁCENÍ STROMŮ

TEL. 732 879 368
INFO@YEMA.CZ

WWW.YEMA.CZ

CAFE CRÊPERIE

vedle čerpací
stanice v Hostivice

CARNAVAL

830 - 2100



Čsl. armády 1168

!!!PRAŽSKÁ TELEFONNÍ LINKA ZDARMA!!!

(ušetřete až 6000Kč ročně se STARNET CZ protože jste z Hostivice)

STARNET

JE V

HOSTIVICI

NA

INTERNET

BEZ OMEZENÍ

STAHOVÁNÍ DAT



**RYCHLÁ
TECHNICKÁ
PODPORA**

**GENA OD 299,-
ZAMĚSÍČÍ!!!**

**INTERNET
DO 24 HODIN
OD OBJEDNÁNÍ**

JSME VŽDY PO RUCI!

tel.: 736 503 214, 736 527 888

STARNET CZ s.r.o., Husovo nám. 14, Hostivice , e-mail: starnet@starlife.cz

www.starlife.cz/starnet

**Kompletní ochrana
celého vodovodního systému
TUV i pitné vody
před**

**inkrustací vodním kamenem
korozi
bakterií Legionellou**

pro domácnosti i průmysl

Sionex, s.r.o.
Ing. Richard Roušal
Tel.: 607 573 769
Tel./fax: 246 024 978
E-mail: ing.rousal@ion.cz
www.ion.cz

SIONEX

Ladislav ŠVEC

montáže antén a satelitů



SERVIS ELEKTRONIKY

5. Května 713
253 01 Hostivice
E-mail: lasvec@volny.cz
☎ 220 981 256
☎ 603 382 822

KRBŮVÉ DŘEVO



608 281 227

NABÍDKA KANCELÁŘE

Od srpna se uvolnily
dvě kanceláře s příslušenstvím
na Husově nám. 193 v Hostivici
(nad cukrárnou v podkroví)

Volejte: ☎ 775 171 606

PEDIKÚRA

P-Shine manikúra

Alena Matějková

U Sádek 643, Hostivice

☎ 220 980 385, ☎ 608 552 043

RE/MAX Invest, Velehradská 88/1, Praha 3 - Vinohrady
telefon: 222 727 222, fax: 222 713 461
Invest@remax-czech.cz

RE/MAX

**RE/MAX
prodává nejvíce
realit na světě**

Invest

Využijte cenového vrcholu k výhodnému prodeji svého bytu či domu,
moji klienti čekají na Vaši nabídku.

Ráda Vám pomohu stanovit optimální prodejní cenu Vaší nemovitosti.
Prohlídky organizuji s maximálním ohledem na Váš čas a pravidelně informuji
o průběhu obchodu a o sledovanosti Vaší nabídky.
Zaručuji Vám masivní inzerci na internetu i v tisku, kvalitní právní ošetření
obchodních případů, příjemné jednání a snahu vyjít Vám vstříc.



Ing. Soňa Jirková

NABÍDNĚTE našim kupujícím byty
a rodinné domy k prodeji i k pronájmu
do 30 km od Prahy a rekreační objekty
v okolí Sázavy a Berounky nebo
DOPORUČTE nemovitost k prodeji.

Za realizovaný prodej doporučené
nemovitosti nabízím odměnu 10%
z provize RK.

*Whether you buy or sell your property,
I am always here to help you.*

☎ **608 933 380, sona.jirkova@remax-czech.cz**

www@remax-czech.cz

SLUNÍČK

PRODEJ

- * dětský anglický výběrový second hand hnačky Next, Gap, George, Adams, Umbro velikost 52 až 168
- * outlet
- * ponožky, punčocháče na malé i velké nožky (dětské, dámské a pánské)
- * hračky a různé dárkové předměty
- * masážní dřevěné strojky

PORADENSTVÍ

- * Detoxikační poradna - detoxikace organismu pomocí náplastí
- * prodej přírodních léčivých produktů, mastí a kapek
- * homeotické přípravky (problémy s klouby, migrény, nízký tlak, žlučik, játra, slinivka, menstruační bolesti, močové cesty, imunita, kožní problémy a jiné)

OTEVÍRACÍ DOBA

Pondělí, úterý, středa 13 - 17 hodin
Čtvrtek 9 - 14 hodin

Ulice 5. května 712, Hostivice mobil: 775 213 023

Nabídka pronájmu nemovitosti v ulici Čsl. armády 702 (bývalý "Dělnický dům Hostivice")

Firma JUFA s.r.o. nabízí k pronájmu objekt čítající 2 byty o výměře 140 m² a 190 m² s terasou 125 m², dále objekt obsahuje nebytové prostory celkem o výměře 532 m², které lze využít jako 2 samostatné jednotky. U objektu se nachází volná plocha 30 x 14 m k různorodému využití dle požadavků nájemce (např. parkoviště, hala apod.)

Nabízíme možnost investice do objektu pronajímatelem, na základě oboustranné dohody s nájemcem.

Bližší informace:
firma JUFA s.r.o.
 **602 117 646**



ELEKTROINSTALAČNÍ

PRÁCE



včetně revize



604 178 288

Hostivice

**DO PIZZERIE A DO NOVĚ
OTEVŘENÉ KAVÁRNY V HOSTIVICI**

PŘIJMEME:

SERVÍRKY

POMOCNÉ SÍLY DO KUCHYNĚ

INFORMACE NA TEL.

737 615 235

Změna sídla

JUDr. Stanislava Vohradská

ADVOKÁTNÍ KANCELÁŘ

zámek Hostivice - městský úřad
přízemí - vstup ze 3. haly
Husovo náměstí čp. 13
253 01 Hostivice

Tel./Fax: 220 923 129
e-mail: ak@vohradska.cz

TAXI

JAROSLAV FIALA
HOSTIVICE

po-so 18⁰⁰ - 04⁰⁰ - jinak dle dohody



723 866 545

AUTOŠKOLA 19

B. Jenčík a dcera

**OD 1.2.2008 ZAHÁJÍME PROVOZ
POBOČKY HOSTIVICE**

PO-PÁ 15-18 V BUDOVĚ TECHNICKÝCH SLUŽEB HOSTIVICE

Příjem, výdej přihlášek do autoškoly, výuka teorie, nabídka školení řidičů, kondiční jízdy, rychlokurz

KURZY SK. AM, A1, A, B, B+E, C, D, C+E

Jízdy individuálně dle žáka PO-NE 6-20 se začátkem a koncem v HOSTIVICI.

Přihlášení on-line na www.autoskola19.cz

TEL.: 607 581 660

Kurzy můžete začít vždy ve středu po splnění podmínek k přijetí

Cena sk. B 8 500,-- včetně učebnice

Těšíme se na Vaši návštěvu!

**ŽALUZIE • ROLETY
SÍTĚ PROTI HMYZU**
VÝROBA • PRODEJ • MONTÁŽ



Gato s.r.o.
Jihlavská 611, 140 00 Praha 4
Telefon: 261 260 416, 777 038 001
www.gato.cz

MIMOŘÁDNÁ SLEVA 10 %
z ceny zakázky
na plastová okna
a Eurookna

SLEVA 50 %
z ceny montáže hliník. žaluzií
PROTISLUNEČNÍ CLONA
do automobilu zdarma

Media/Servis

hledáme spolehlivé doručovatele tisku
pro oblasti doručování obce

Hostivice

práce v brzkých ranních hodinách
platové podmínky

1. lokalita 3 800 Kč hrubého

2. lokalita 2 800 Kč hrubého

vhodné pro důchodce, studenty,
jako vedlejší pracovní poměr nebo
přivýdělek při ÚP

kontakt:

inspektorka doručování

Šrédlová Petra

tel. 724 258 679

**VÝUKA
NĚMČINY A ČEŠTINY**
od 9 do 99 let

- ◆ doučování
- ◆ konverzace
- ◆ příprava na maturitu
- ◆ příprava k přijímacím zkouškám na SŠ a VŠ
- ◆ korektury textů

731 576 831 (15.00 - 18.00 hodin)
220 982 154



Eduard Pacák ZAHRADNICKÉ PRÁCE údržba zeleně

- * kácení a prořezy rizikových stromů i horolezeckou technikou
- * likvidace pařezů frézováním
- * štěpkování větví
- * zakládání trávníků a pokládka travních kobereců
- * sekání a provzdušňování travních ploch
- * stříhání živých plotů
- * úprava zarostlých dlouhodobě neudržovaných pozemků, zahrad
- * sběr a úklid listí, odvoz a likvidace odpadů
- * návrhy, realizace a celoroční údržba zahrad

**Informace
na tel. 605 789 346**

Nabízím
HLÍDÁNÍ DĚTÍ
Simona Černá
775 122 756

**máte platnou
známku ?**

**prohlídky bez
objednání**



- měření emisí benzín, diesel, LPG
- technické prohlídky
- evidenční prohlídky
- dovozové prohlídky
- prohlídky po přestavbě na LPG

více informací na www.stk-repy.cz

Karlovarská 814 - Praha 6 - Řepy
areál Koberce K+K, autosalon Klokočka
pondělí - pátek 7³⁰ - 17⁰⁰ hod.

tel./fax: + 420 226 062 305
mobil: + 420 720 432 396
e-mail: stkrepy@stkrepy.cz



Restaurant **Fort Roxy**



- moderní česká a mezinárodní kuchyně
- přední český šéfkuchař Pavel Ouhrabka
- nekuřácký prostor
- kapacita 90 míst
- kapacita salonků (50+20+20)
- venkovní a vnitřní **dětský koutek**
- **společenské akce** (firemní večírky, rodinné oslavy, svatby, narozeniny)
- uzavřená zahrádka s **dětským hřištěm**
- **ubytování**
- **hudební večery**
- nedělní **programy pro děti**

**Těšíme se
na Vaši návštěvu!**

Kontakt: Restaurant Fort Roxy, Litovická 476, Hostivice
Rezervace míst na telefonu: 220 981 565
E-mail: fortroxy@post.cz
www.fortroxy-restaurant.eu

Kadeřnictví Jeneč

www.kadernictvi-jenec.cz

Lidická 265, 252 61 Jeneč
budova ZŠ

PO - PÁ 8.00 - 20.00 hod.
SOBOTA 8.00 - 15.00 hod.
NEDĚLE 13.00 - 20.00 hod.

Telefon: 722 579 289

Těší se na Vás:

Marie Picková - kadeřnice

Lenka Jirásková - kadeřnice, manikérka

Madlenka Picková - kosmetička, pedikérka

MariePickova@seznam.cz

AKCE ÚNOR

*čokoládové ošetření obličeje
10% SLEVA*

NABÍZÍM:

- **FINANČNÍ PORADENSTVÍ**
(pojištění životní, investiční majtková a odpovědnostní)
- **INVESTIČNÍ PORADENSTVÍ**
(investiční a spořicí programy)
- **HYPOTEČNÍ ÚVĚRY**
(úvěry ze stavebního spoření)
- **PRO OSTATNÍ ZÁJEMCE ZAJÍMAVOU PRÁCI VE VÝŠE UVEDENÝCH OBLASTECH.**

Obrátte se na:

Ing. Milenu Kysilkovou

finanční poradkyni

Husovo náměstí 193, 253 01 Hostivice

 775 171 606

e-mail: kysilkova.milena@seznam.cz

OBUV-VÝPRODEJ

50 % - 70 % na zimní boty

30 % - 50 % na všechny dětské, dámské a pánské boty

30 % na koženou galanterii, školní batohy

SLEVA SE NEVZTAHUJE NA PRESTIGE, NOHEJBALOVÉ BOTASKY (CLASSIC), PLÁŠTĚNKY, HOLINKY, DOMÁCÍ OBUV, PUNČOCHOVÉ ZBOŽÍ A ČISTÍCÍ PROSTŘEDKY.

Toto zboží se bude i po dobu výprodeje doobjednávat.

SEGRO

SLOUGH ESTATES GROUP

Sponzor Hostivického měsíčníku

Hostivický měsíčník – periodický tisk evidovaný Ministerstvem kultury ČR pod č. MK ČR E 11009

Vydává: MěÚ Hostivice, Husovo nám. 13, 253 80 Hostivice

Redakční rada: Ing. A. Štětka, Ing. K. Šícha, J. Stejspal, Ing. K. Malík, S. Křemenová, A. Křížková, Ing. Miroslav Pavliš

Redaktor: M. Křížková, Adresa redakce: Husovo nám. 13, 253 80 Hostivice, otevřeno pondělí a středa 8.30-11.30 a 13.00-16.00

☎ 220 397 138 fax: 220 982 168, e-mail: hm@radnice.hostivice.cz. Uzávěrka 20. dne v měsíci.

Za správnost textů odpovídají autoři.

Redakce si vyhrazuje právo krácení rukopisů. Otištěné názory nemusejí být totožné se stanoviskem redakce.

Náklad: 2500 výtisků * Tisk a DTP: Press Publishing Group, s. r. o., Praha

Zdarma do schránek občanům Hostivice, prodejní cena 7 Kč. Datum vydání 15. 2. 2008